滿洲報

(第三種郵便物認可大正十一年七月廿四日) 發行人 西片朝三 編輯人 金念曾 印刷人 金藤章

昭和三年四月廿五日

(本報價目) 每份現大洋五分每月現大洋一圓一角三個月現大洋三圓二角六個月現大洋六圓二角全年現大洋十二圓郵費外埠另加 (廣告刊費)一行十四字起碼每行一日每行現大洋一圓特別及長期者另議

大連市山縣通一四二番地 中日合辦 發行所 滿洲報社 電話(編輯部)(長)七五一三番 (經理部)四〇三四番 振替貯金口座(大連)三七三番

論說

山東危矣 (實)

自戰事發動以來、蔣馮兩軍、均以山東爲目標、雙方協力、積極進攻、以致津浦正面、下臨城、京兗、右翼出海州趨日照、而衛膠濟路、左翼更出濟寧、取泰安、凡有佔領、旋城消息、而肥城距濟南僅百里之遙、蔣馮兩軍、已相聯接、士氣倍振、奮勇殺敵、則得其地、亦且夕間事耳、由是可知、山東形勢、陷於四面楚歌之中、不啻蔣馮兩軍囊中之物、其危險有何如者、雖〇勝負本無常、將來孫張返〇、未必不由負而勝、即山東未必不轉危爲安、然孫張之負、與山東之危、已由人所早預料者也、夫張本一悍將、擁數兵數萬、擾民則有餘、作戰則無能、縱孫傳芳優於彼、終屬寄食於魯省、就地籌餉、增民負擔、無庸敵攻於外、而內已衆叛親離矣、使此等人、守護山東、而與驍勇善戰之蔣馮抗、何殊於以卵投石、其不失敗也幾希、奉方失計、何甚於此、且一髮牽動全身、山東一隅之危險、影響所及、對魯對晉、皆不能如意開展、非特不能開展、而且幾許鐵血換來之豫境晉境各地亦恐難維持、吾不知奉方將何以善其後也、然山東不保、京津即行動搖、雖不致立即退走關外、命運殆屬不永、則於茲山東危險之際、正宜急謀旋轉之策、苟仍令張孫獨當其任、聽其自然推移其結果誠有不忍卒言者

爲奉方計、則縮短山西之防線、能留有堵截晉軍馬首不致東向之實力、其他勁旅、可以悉數抽調南下、援助張孫、以禦馮蔣、其庶幾乎、不然、徒以勁旅進攻山西、漫云雁門娘子兩關、俱屬天險取之不易、即佔領太原、又需許多軍隊、從事守護、吾恐山西守護未固、而馮係兩軍已入于北京也、則抽調攻晉之軍隊、加入魯戰、誠爲切要之圖、惟晉魯超遙交通梗阻、運輸未免遲緩、而援極進攻之上策、將不待抽調攻晉之軍隊南下後、再取山東也

濟南將陷落 急調吉黑軍

吳興權刻正急爲準備 (二十四日奉天專電)

張宗昌孫傳芳現在濟南南端之界首集結敗軍以現勢觀之該地與濟南日內即將陷落因之張作霖急電奉天吳俊陞連調吉黑全軍入關吳接電後準備全軍開發須兩星期終恐不及又奉天模範隊亦下動員令

吉黑軍奉調入關 與邊境防備關係

後方空虛人民頗抱不安

吉林第三十三團黑龍江第十八師奉天模範團及教育隊各接到奉軍當局之動員令一節已如另電所載然此等大批軍隊開抵津浦德州方面救援最速半月最遲須一月箇月之久如此形勢吳興權將軍是否使此等軍隊前往救援現仍屬一疑問事設使全數出動北滿則僅存海拉爾一師滿洲里一師之邊防兵力耳而此等兵卒多屬土匪投降者使任滿境防備既乏首腦者統制之彼等一旦視奉派不利勢必反戈背叛者明矣現下東三省因南北戰爭防備兵力已屬空虛故一般人民頗抱不安云(二十四日奉天專電)

沂水已歸南軍手

方永昌軍長行踪不明 (二十四日奉天專電)

頃據某處接電沂水已歸南軍手奉軍方永昌軍長以次皆行踪不明南軍乘勢進攻高密及泰安魯軍收東曲阜敗兵沿黃河北進以備南軍

占泰安後之馮軍

仍以蒙俄兵乘勢前進 (二十四日北京專電)

馮軍多數蒙古兵廿三日朝突然勢如巨濤齊攻泰安該地遂即陷落泰安魯軍全退界首蒙兵與白俄兵仍乘勢進擊

馮軍欲一氣入濟 (二十四日東京專電)

馮軍己由兗州進抵肥城欲一氣攻濟南或先薦軍入城云

迫濟南之馮軍 尚受人民歡迎

據日當局接電由肥城進迫濟南之馮軍士卒左腕各帶白布腕章上書撤廢不平等條約之標語宣傳三民主義絕對禁止掠奪拉夫故聲望極佳到處受人歡迎(廿四日東京專電)

奉海滿聯絡 批准書已送交

交通部對於滿鐵奉海線聯絡協定之批准書已於廿三日夜送交日方矣(廿四日北京專電)

漳河奉軍忽進展 (二十四日北京專電)

京漢線漳河南岸之奉軍激戰後忽展開有利之局面目下向彰德攻擊馬軍

敗耗影響金融界

北京各銀行竟遭擠兌 (二十四日北京專電)

津浦魯軍形勢日昨敗耗來京後不安念三日午後各大銀行竟遭擠兌金融界又起波瀾云

南軍北伐之觀測

奉張結局不免回外關 (二十四日東京專電)

蔣介石去歲北伐因軍費不足並因日本第一次出兵山東恐其有阻止南軍北進之行動遂未能直驅進兵此次二次北伐已先籌妥軍費六百萬元並了解日本二次出兵並非爲阻止北上故決意佔領山東後再直搗北京一方北軍因軍費不足士氣不振且據守晉地靜觀戰局推移而虎視眈々之閻錫山亦將相機操戈此次北伐以現在之趨勢告終始則張作霖結局不免棄北京逃回關外云

南政府抗議出兵

對岡本日領事正式提出矣 (二十四日南京專電)

南京政府廿一日對岡本日領事正式交出山東出兵抗議矣

南京反對出兵中心團體 (二十四日南京專電)

南京因日本出兵山東蔬起反對官界以中央黨部黨務學校職員學生等爲中心計畫對日實行經濟絕交

魯張感激出兵禁止反對 (二十四日濟南專電)

張宗昌對於日本出兵山東頗爲感激已禁止各報反對出兵張意求日軍附止南軍北上日軍對張頗覺難以爲情云

孫張會議 以鐵甲車攻馮

綜合各方消息在泰安陣地收拾敗軍之張宗昌因孫傳芳廿一日來泰安特開緊急會議結果念二日下總攻擊令以鐵甲車攻馮軍云(二十四日北京專電)

北軍失敗原因 因祇注意攻馮

南軍遂破津浦

關於此次北軍敗戰據某方觀測謂北軍祇注意擊破馮軍乃集中主力於京漢線南軍乘勢進攻津浦沿線北軍遂致遭此大敗云(廿四日奉天專電)

又有傷兵五百 由戰線運回

自戰局進展後由各戰線陸續運回傷兵二十日又運回傷兵五百名收容東北醫院第三病院此係由大名方面運來者(二十四日北京專電)

民政黨定期提不信任案 (廿四日東京專電)

日本民政黨決定在議會將政府提出之日皇登極大典禮之豫算案通過後遂交貴族院即入於質問戰觀察政府態度如何於二十五日緊急提出不信任案豫定由濱口總裁親自出馬說明提案之理由云

日議員匡救思想之提案 (二十四日東京專電)

日本明政會議員尾崎行雄氏在衆議院提出關於思想國難決議案其全文之大意如左

今乃爲帝國政治經濟思想之國難從諸方面而襲來若不即早謀求匡救之策深恐明治大帝之遺業或即因此失墜當此挽救無方之秋共產黨事件忽然勃發誠爲國家最大不祥之事政府當局對此種之途務宜細心注意照國法乃實行共產主義者處以應得之罪依向來之責罰雖然如斯(此中電文脫落三十餘字)然而仍須速急改善其辦法今者朝野兩黨沒頭爭奪政權國家內外之政務隨而懈怠如租稅之徵收以及分配之途過於懸殊易招不合理貧富之隔絕救恤恩給獨厚於官吏而落於人民勞資關係措置失宜最易發生擾亂產業界之秩序以上各原因皆爲政治家不深注意有以致之因今欲排除此種素因而求改善其環境單依刑罰撲滅一切惡思想譬之古今內外事蹟恐難達此目的即徵之俄德過去之歷史僅依立法手段不但不能撲滅而且養成其奇怪之習慣表面雖屬安全一旦爆發危險最烈今當局若效法此種之豫防恐無同樣之效果彰彰明矣如斯思想運動發育蔓延歷代內閣均不能辭其責並非現內閣單獨之咎茲付本院議決左之三種事件願我同院各員共表謹愼恐懼之情云云

一、政府對於共產黨事件不可專以法律臨之務積極講求改善環境之道

一、政府對於本事件之逮捕不可過於汎濫當事者對於聖明及國民宜表示謹愼之謝罪

一、議會各員當表示謹愼恐懼之情對於本事件斷然利用黨略以免開紛擾紊亂之端

豫省二袁家產

被收沒之數目

鄭州通訊云、前馮玉祥令河南逆產清理處長鄧哲熙、清理袁世凱袁乃寬家產、以作賑濟難民之用茲悉鄧奉命後、即派人分往豫南及河北各地調查二袁之家產、除正陽(即袁乃寬之故鄉、置有田地數十頃、袁之長子袁家驥、現在張宗昌部下充任旅長)及信陽四鄉、因地方不靖、尚未清理外餘如信陽城關、確山、雞公山、西平、及河北之彰德、輝縣、汲縣、濬縣等處、共沒收房屋二千餘間、地皮二百陸十餘頃、現正在設法變價、催收欠租、並調查其所有現款、聲稱將此款、完全用作撫卹此次戰區被難民衆家族或蓋平民住所、救濟一般貧民、意謂取之於民、仍用之於民、云今將沒收之數目列後(甲)袁世凱之家產、(一)輝縣房屋十處、五百零二間、田地二百三十一頃零八十七畝(二)彰德房屋三處、宅地十五頃、(三)汲縣房屋一處、二百七十間、田地一頃零六畝(四)濬縣房屋一處、五十六間、田地五頃零十九畝、以上共房一千二百九十五間、地二百六十三頃一十二畝、(乙)袁乃寬之家產(一)信陽住房二百零六間、舖房四百七十六間、澡塘戲園各一處、田地二十四頃、(二)西平房屋二十間、確山田二十畝、實鐵鹽廠五間(三)雞公山住房一所、以上共房七百七十餘間、田地二十頃又三十二畝

民政黨贊成 聯合懇親會

日本民政黨於二十三日午後七時在本部開幹部會議當由頼母木小山岩切三氏報告明政會在野黨聯合懇親協議曾提出解散對策野黨合聯會以便準備進行同一之處置經彭氏等協議結果決定承認明政會之提案云(廿四日東京專電)

北飛機兩炸徐州

兩次擲彈兵民所受之損失

(徐州通信)本月十一十二兩日、魯軍方面、曾用飛機對徐州施行脅威之計劃、聞當時前往轟擊者、爲灰白色之容克機三架、各情已據濟滬各方電訊、通信、茲據徐州十二日兩次通信、所述經過情形較爲詳盡惟據述黨軍方面、對於此次飛機轟徐之意念、與解釋、以爲係魯軍變更戰略、故於退保韓莊臨城第道防線以前、不先不後、而行此牽制後方之計劃、蓋意在使黨軍有後顧之憂、不能追擊云云、此亦片面的宜傳之詞也、茲催將被炸情形、披露如下

(徐州通信)十一日上午十時許、有白灰色飛機一架、由北面沿鐵路而來、起初一般人尙不知爲北方之飛機、嗣後該飛機到東車站連擲炸彈四枚時、始悉爲魯軍飛機、在東車站拋擲後、即飛城內空中、意欲擲炸總司令部行營、故以北門之鼓樓爲目標、連擲炸彈三枚、一落孔廟內河內、斃一婦人、一落鼓樓外十一號門牌民房內、炸死婦女四人、一係[illegible]姓女十二歲、一係于家奶媽、六十一歲、一係黃立本立二十七歲、一係郭廷玉之妻增氏三十八歲、屍體不全、家屬亦無往認、僅十二歲之靖姓小姐、屍體尙完、周圍房屋牆壁、均被炸倒、所有什物、亦被炸碎一空、情形甚爲悽慘、一落第一小學、炸在講堂上、先時有小學生數十人、正在該講堂上課至十一時、半許教員以此間已到、乃命各學生出外上體操班、於是學生紛紛赴操場、移時炸彈即落人該講堂、全部炸壞、未曾傷人、如此日無體操課、或教員遲十分鐘下、課則一班小學生難於幸免矣、此亦不幸中大之幸也、此間防守軍即用野砲射擊、該飛機即向北青飛去、防軍及航空司令得悉魯方飛機、尙須再來、故於十一日下午下令砲兵、在東門外之東北兩軍車站及子彥山雲龍山各設野戰砲二尊、機關槍數架、出兵一隊、預備攻擊、同時又派飛機前赴敵方陣地擲炸彈、並視察魯軍飛機之行蹤、及至十二日上午九時半、魯軍飛機、果然又來、在徐州城南中極高雲際、開足速力、環飛數週、拋擲炸彈數枚結果亦僅死傷人民數人、炸壞民房數幢、當魯軍飛機在空中探望時、此間防守軍即用對飛機槍步槍、△準攻擊、一時砲聲隆隆槍聲砰砰、與乎機聲軋軋不絕於耳、大有空中激戰之勢、地方人民、亦以司空見慣、並不恐慌、該飛機至離地有四千米突之高、故砲彈均不易命中、但已知此間防守甚嚴、未便久留、即向北飛去

(徐州通信)二十晨九時魯軍飛機又復到徐拋擲炸彈、仍爲容克機三架、東站擲五枚、一在隴海揚旗內軌道上、傷下操之官兵徐德富、陳希亮、鄧勉之王山宋端敬蕭、蕭文一、易清光七名、毀軌道木數節、一在子房山下、一在新法蛋廠東、一在宏裕昌蛋廠南、一在順河街海昌板廠、均未傷人 城內擲五枚、一在徐女中內、斃水夫閻世俊、傷梭長朱光玉、一在徐邦道巷九號門牌、斃朱姓幼女一、傷朱姓婦女二、徐姓母女二、一在富貴街二十九號門牌、斃王姓婦一、傷蕭魏李姓婦三 一在一文亭同泰公磁店人、西關擲三枚、一在重順酒店一在東大爾黨姓家、均毀屋未傷斃驢一、一在幽冥鐘、一在燕子樓、均未傷人 九里山營房落二枚、未傷人、黨軍飛機隊仍用機關槍仰射、盤旋約一小時北退

蔣軍分三路助馮

南方所傳各種軍訊 樊鐘秀部又有問題乎

濟南特訊、南軍飛機盛向泰安魯軍防禦陣地、作偵察飛行、張宗昌尙在泰安指揮全軍

濟南又訊 占領曲阜之南軍、其先鋒隊乘勝與後續部隊北進中、將趨泰安之北軍陣地、濟南之危機已迫、日僑陸續避難中

上海特訊、馮玉祥于占濟寧之日、即電催蔣介石以全力應援、并飭碭山之方振武部、夾擊孫部將現對魯西軍隊 分爲三路、以賀耀祖軍任中路、方振武軍任左翼、金漢鼎軍任右翼 策應馮軍進行

南京特訊、寧方公布戰報關于津浦線方面之戰況、據寧政府發表稱中東路劉峙所部 已于十六日早占領滕縣兗州、進逼泰安之南該方面之戰鬥、因魯軍許現軍之普戰 南軍飛行機并被射落、致一時南軍死傷損害、曾達相當之鉅、但現在則已完全擊退魯軍

又左翼方振武部、亦會與孫軍苦戰、惟嗣因占領鉅野嘉祥、達至濟寧城下、故現與馮軍孫良誠部協力前進中

又右翼繆培南部、已占領沂州、曹萬順部已入日照

按此電係寧府之官報

上海特訊、軍委會政治訓練處派員來滬、邀各團體籌備慰勞將士會孫岳鄧寶珊由寧來滬

又寧府令准軍委會議 催皖蘇速運軍米

由津浦線前線、逐抵南京之北軍捕虜、約達三千名、其大部分均屬孫軍部下兵士

二十一日寧運傷兵四百赴杭

上海又訊、樊鐘秀部、決由寧方派員赴豫南改編

漢口特訊、程潛十七日兩電樊鐘秀、制止部下軍事行動、免誤大局

漢口又訊、電胡宗鐸因時局平靜武漢市漸安寧、通令廿日起解嚴

馮軍由長清渡河迫濟南

濟南陷落已迫眉睫 (二十四日濟南專電)

津浦南軍愈佔優勢泰安業已陷落馮軍騎兵又由肥城繞迴長清進往濟南西方一部渡黃河欲切斷津浦路濟南陷落已迫眉睫張宗昌念二日晚退回濟南日軍恐土匪蜂起刻正加意警戒中

吉林軍已出發矣 (二十四日奉天專電)

沿滿鐵線南下之吉林兵已由開原出法庫門念五日抵皇姑屯將由京奉路入關該站已準備七列車云

洮昂鐵路工程局緊要啓事

逕啓者本路前在各報刊登土工橋梁招標廣告暫行緩期特此布告

吉海鐵路工程局鋼鐵橋樑招標廣告

本路全線鋼鐵橋樑共重一千三百二十噸茲擬招商承辦凡欲承辦是項工程者可携帶藍圖工本費吉大洋二十元於十七年四月十五日來吉垣本局領取藍圖標單於十七年六月一日下午二時在本局當衆開標但無論得標與否所繳藍圖工本費概不發還特此廣告

聘請翻譯日文之中國人一名廣告

敝社開辦有年所自製之電泡電表燈頭開關花燈傘西式大吊燈反射燈花燈等品頗受世界之歡迎然向來所用廣告月報及標本說明等皆以日文爲主體今欲將此項日文全部譯爲漢文以便推銷中國計今擬聘用飽學漢文兼通日文之華人一員有願就者請持履歷本人來見面試合格即可任用謹此廣告

大連市山縣通百十四番地

東京電氣會社大連出張所啓

樓房出售謹告

南山麓櫻町五十六番地有德式樓房一處面積貳百坪上下貳十餘間內設暖汽水道電燈瓦斯等俱全月租金貳百元願購者請到監部通大信洋行面議特此奉告

丟失照收聲明作廢

西豐縣東南東魯團猴石村民李廣於民國十六年春買徐永懇中則地十五畝及次則地七畝五分共價二百七十元又山頂地九十畝零二分價二百五十元又中則地四畝價四十元又山頂地六畝價四十元當在縣署稅契領到照收四張因失慎致將照收去失此後無落中外人手中概作無效除在縣署備案補領外恐未週知登報聲明

西豐縣東魯團猴石村民 李廣 謹啓

THE COMACRIB DIRECTORIES

Including

The Comacrib Directory of Japan, China and the Far East.
The Comacrib Directory of China.
The Comacrib Directory of Japan
The Combacrib Chinese Directory (in Chinese)
Published by the

COMMERCIAL AND CREDIT INFORMATION BUREAU

Reliable Credit Information for all parts of the World except Russia and Interior China
24A Yuen Ming Yuen Road, Shanghai, China,
China Building, Hongkong

24A Yuen Ming Yuen Road, SHANGHAI
China Building, HONGKONG

自動車開業廣告

啓者本公司新由美國購到最新式自動車數輛陰曆三月四日陽曆四月廿三日先行營業特擇陰曆三月十一日陽曆四月卅日正式開業爲優待乘客諸君起見特別大減價一星期市內四拾錢自陰曆三月十一日陽曆四月卅日起至陰曆三月十八日陽曆五月七日止恐爲週知特此敬告

惠比須町五八番地政記油坊東隣 電話六五八〇番

平安自動車公司

營口道勝銀行清理處通告 第九號

案奉總清理處通告凡前在道勝銀行存儲之俄帝國各種內國公債票均限於本年九月二十五日以前提取過期即行銷燬等因用特通告各存戶務於指定期內來處提取逾期即遵命焚燬矣此佈

清理員 佟兆元

副清理員 何廣祿

太平洋保險公司賠款廣告

本會所有西崗街樓房一所於三月廿一日晚間燒失經仁大行張子仁代理在該公司投保金票壹萬圓整現經雙方合議除未燒部分作價金票壹千參百圓外淨賠金票八千七百圓整領款到手特此廣告

大連西崗華商公議會啓

表揚節烈

旣自世風日下人慾橫流禮教淩夷如今爲烈貞操二字幾無人聞本族蔚明寬者年二十三歲肄業南開中學攻苦逾恒致戌肺疾負笈而歸調養無效卒於去歲冬月十六日與世常辭髮妻張氏本村張君爲勤之次女于歸後賢孝聞里黨殷勤侍夫衣不解帶者數月比及夫逝誓言地下以完貞操家人監視志未得遂越月監視漸疏乘隙墜金殉節嗚呼烈矣有婦如此蔚氏之光也謹誌始末用以表揚以俟夫觀人風者得焉

寬甸城東轎頂子村蔚氏合族公啓

重慶大火之東訊 燒失民房二千餘戶 日領事館幾遭回祿

(二十四日東京專電)

據日本外務省接電謂重慶於二十三日忽起大火災共燒失二千餘戶日本駐重慶之領事館三方面均受猛火包圍幸得中國軍警及日本水兵並在重慶之日僑館員等拚死力以撲救始得免此回祿之災云

日政府決定迫 舊勞農黨議員 自動的辭退議席

田中現政府及與黨對於共產黨事件之善後對策擬將求一般國民之諒解貴族衆議兩院俟二十五日頃議事進行之機會乘機將要求開秘密會田中首相鈴木內相及相原法相此時當亦有一番之說明而預料大體豫算通過後野黨將提出不信任案時乘進一步而制其機先對水谷山本兩代議士謂兩氏既係共產黨赤化團體之舊勞農黨所公認之議員而且爲該黨之領袖對共產黨隱藏之綱領必無不知之理政府已就兩氏演說之論說中抑住其否定憲法第一條之證據物件如此該兩氏既抱有同一之思想理當自決進退政府依此趣旨擬提出自決案倘兩氏不肯自決之時爲第二段之方策當然再提出除名決議案如此意見在政府及與黨內似漸趨有力云(廿四日東京專電)

日本東北一帶 忽降猛烈大雪 交通完全斷絕

日本東北及奧羽一帶地方於二十二日夜起忽然溫度低降氣候變爲稀有之嚴寒西北風異常緊急雪花頻吹愈降愈形猛烈列車運轉幾陷危險青森盛岡一帶積雪至三四寸之厚當降雪至最猛烈時住民屋瓦概被吹翻云(廿四日東京又電)日本東北地方盛岡秋田以北及北海道方面二十二日夜起曾降數十年來稀有之大雪電信電話全然不通

國粹會代表勸告 赤色議員辭職

日本京都國粹會代表日暮正道吉田作五郎等及其他五人於二十三日午前十二時五十五分親赴衆議院守候議會正式開院散會後當同新聞記者面見舊勞農黨籍代議士山本水谷兩氏手交十九日京都國民大會議決之決議文其決議文大意如左

衆議院議員水谷長三郎山本宣治等速急辭職云云

當手交此決議文時山本水谷兩氏隨即質問其理由該國粹會代表等答稱無說明理由必要請觀此決議文便能明瞭會見僅二十分鐘之久議會恐其發生意外故於會見時院內守衛等多方警戒以備萬一云(二十四日東京專電)

日本學生因共黨 嫌疑被捕總數

日本此次逮捕共產黨凡其全國各官私立大學學生因被共產嫌疑而被逮捕者共爲七十二名此中今春已屆卒業之新學士亦頗不少云(廿四日東京專電)

羅馬颶風爲災 損害頗爲重大

羅馬尼亞國之摩魯達尼亞地方於二十一日忽被大颶風所襲人民住宅之屋瓦概被颶風刮飛空中多數村落之電信電話鐵道均行斷絕當此大颶風猛烈之時巴加烏市忽起大火災損害頗爲重大云(二十四日羅馬尼亞電)

馮桂排蔣擁李說 馮並讓出河南地盤於桂 李宗仁催促湘鄂軍入豫

上海特訊、桂系及馮玉祥間最近成立之條件、愈益證實、馮對從遇湘鄂出兵、確有讓出河南地盤之語、惟此間傳說、更有過甚之言謂馮桂相約排蔣幷倒浙派以李烈鈞當未來寧局之衝、唯李濟深系及胡宗鐸等人、尚持反對態度云

漢口特訊、李宗仁通電催援馮之湘鄂各部、一律限本月內向武勝關進扱

孫軍方面仍稱 戰況危而復安 由戰地赴京者 及兩何之談話

京訊云、聯軍駐京辦公處二十夜由前方來員、所述十七日以後前方詳細情形如下

余十六日在兗州、奉效帥命令赴濟寧、與李寶章軍長接洽公務、十七日午到達濟寧、是時僅聞馮軍孫良臣一小部騎兵有繞越嘉祥圖擾濟寧之訊、至下午八時、余面晤李軍長公畢、乘車返兗州時尚未有戰事發生、十八日抵兗州即接張軍長敬堯由滕縣發來捷報云、我前方各支隊會合第三第五第七軍各部隊、於昨夜布置完整、當於次日拂曉二次反攻、官橋敵軍、經我三面壓迫、當即後退臨城、隨令我軍張駿部、向敵左側抄襲、激戰四小時、遂完全佔領臨城等語、嗣因效帥因濟寧方面發見敵軍、特電令張勳師固守原防、暫勿前進、勳師因將大部兵力仍撤回滕縣、僅留少數騎兵扼守臨城官橋間一帶防地、佔領臨城一節、確係事實、此際兗州城內駐有鄭軍十三混成旅全部、及劉志陸部陳修爵師兩旅、地方安謐如常、前方黨軍亦未進攻、並無發生戰事之說、兗州前面、向有鄒縣、界河、滕縣、嶧縣四道防線、均有重兵扼守、萬無驟然失守之理、余於十八日夜由兗州回泰安、沿途兵車絡繹、效帥正在泰安調遣陸殿臣張學成及六十五師各部向濟寧兗州分頭出發、並有給養子彈餉銀車三列、亦正向兗州輸送、聯軍於泰安兗州間本駐有三混成旅、約一萬三千餘人、現已奉命在界首集合完畢正候車開拔、後方兵力實甚雄厚今晨辦公處尚接十九日由濟寧轉來無線電稱、鄭俊軍長聞濟寧發生戰事、一面分兵回援濟寧、一面親率大部轉赴魚台、與聯帥會合、分路向前進攻、濟寧業於十九日將城完全克復、現正掃蕩敵軍殘部、戰事已稍緩和等語、足可證明濟寧雖曾經一度危險、然敵軍爲數無多、經聯帥及鄭軍各部回援、業已克復矣、余係十九日由泰安起程回京、前方並無發生激烈戰事之說、外傳兗州不守實係無稽謠言、現津浦正面在兗州以南者、有第二第五第七三軍及張勳師所率七個支隊、以及駐防兗州者爲數不下十萬、濟寧方面、則有第十三軍劉志陸部、聯帥所統之第一軍、及鄭俊彥李寶章各部、至少亦有七萬人以上、均係久經戰事富有經驗之步隊、前方既未發生激戰、則敵軍雖衆勢亦不能飛越從天而降、且魯將領如張敬堯、程國瑞、王棟、許琨、均尚在兗州以南、聯軍之孫聯帥、李寶章、鄭俊彥、及魯軍之劉志陸、又均在兗州之西、則兗州實屬安全地帶、余歸途親見泰山長城長江三鐵甲車隊、正在來兗州、嶧縣、界河、五里舖、濟寧一帶傳達命令、又可爲前方並未動搖之一明證、蓋戰事眞相局外人本不明瞭、或因效帥遄返回京、係爲請領械彈、帥府業將所請槍械子彈及砲彈發齊裝車、余即將押赴前線備用云

京訊云、孫傳芳四月十一日赴魚台會師、行營事務、交政務廳長何佩容代拆代行、何十七日離開濟寧、十九晚十一時抵京、次早有人往訪、據何云魯西發動之後、我軍左翼之綫、擔任進攻黨軍右翼、四日之內、擊潰該之賀耀祖、張克瑤等部、約七萬人、豊縣之役、血戰最大結果、我軍將城池佔領、並又佔領沛縣、各路前綫距碭徐僅八九里耳、十五日晚、馮軍因我軍大部隊向碭徐發展、乃於夜間偷襲濟寧、並將交通破壞、於是我軍一面拚命痛擊、一面將城門關閉並電向聯帥請示、余於十七日晚由濟寧出城、聯帥得電後、即回師反攻、濟寧城外馮軍、確已悉數擊潰、日來戰事在鉅野嘉祥間我軍鄭俊彥部奮勇異常、擊潰敵兵甚衆、聯帥已於十九日安抵濟寧城內、前方豊沛主力、仍向前發展、絕未撤回、濟寧與豊沛之聯絡、始終亦未斷絕、惟因該處交通、尚未恢復、轉遞消息、較爲遲慢、李寶章司令軍隊現正猛力驅逐馮軍、並無全軍覆沒之耗聯帥既到濟寧、則魯孫兩軍之聯絡自可就緒、津浦正面定大舉反攻、余係奉命回京、向大元帥報告實情、並接洽要公、日內仍返濟寧云云、當日下午五時、何即入府陳述前線各情形、關於接濟問題、府方已慨然承認、至孫傳芳

稅務處會議 討論化簡公約

北京特訊、稅務處定于二十日下午三時、召集會議、討論化簡稅關則例公約批准問題、十八日已由外交、財政、實業、交通等部屆時派員列席與議、並聞實業部已派定僉事廖定渠、唐▲源、爲出席代表云云

浙江設立反省院 使誤入共黨青年得以自新

杭州通訊、浙江自清黨以來、共產黨之先後入獄者、多至五百餘人、除已經槍斃及開釋者外、現押人犯、尚有三百四十名、特別法院長錢西樵、因鑒於該犯等皆係青年、雖出於甘冒故違者多、然被人引誘、誤入岐途者亦屬不少、省黨部爲此事經數次討論、決計取寬大政策、對於未入獄之共黨、准予改過自新、已押人犯、設立反省院、施以教誨、予以自新之途、反省院定十五日成立、院址設吉祥巷教育會內、組織取學校制、月支經費、初定七千元今因省庫支細、改半支取、內部設置、錢已着手進行 分設閱報室、教誨室、寢室、省過堂、每日規定教誨時、思過時、運動時飲食時、院中職員 亦改名事務員、教育員、教育主任等等、剋下已有二百六十人入院、闔外縣有八百人送進、錢西樵正在向省府求加經費、以便添增名額、又宋子文所定千六百萬元之捲煙庫券浙江攤派一萬元、限於六月十八日募足、以九八實繳、基金保管委員會已經組立、以全部煙稅作抵按月付還三十二分之一、另加月息八厘、至十九年十一月底付淸茲因急於頒發前線各軍餉項、宋又催促、浙財長陳其采特爲此事由上海逕返杭州、向各銀行擬先借墳半數、繳欵五十萬元、餘俟募到回給各銀行、現借貸二十五萬元、又杭州廣濟醫院、爲英人梅藤根所擬辦、規模極大、組織亦最完善、梅氏在杭資產有百餘萬、該院在國民軍到杭時、發封充公、今以英領出而交涉、國府允令浙政府、發還該院、浙中黨員、紛紛反對、陳希豪更發電至寧、痛述發回之不當原文如下、南京國民政府譚主席暨各委員鈞鑒、前爲發還杭州廣濟院事、曾上冬電建議在案 茲謂中央日報、藉悉鈞府已通令將該項醫院剋日交還、中央既成決案、希豪自無賦語、惟外人在內地開設醫院、固屬慈善事業、爲增進國際間親善起見、發還續辦原無不可、但杭州廣濟醫院之財產、大半捐自國人、與南京的鼓樓醫院之純係美人出資者不同、應否准其獨辦、或由中英合辦、此應考慮者一也、且英人梅滕根假慈善之名、行斂錢之實、於杭垣大方伯、葛嶺、松木場、莫干山等處、廣置房屋、召租營業、儼然地主、在國權上應否准其購置產業、實行侵佔、此應考慮者二也、梅氏存心不良、發還之後即將房產變賣、將以何法制止、況國人捐助之資、爲飽其個人私囊之責、衡之情理、豈得謂平、此應考慮者三也、尤可慮者、以不在軍事範圍、認爲不應收回、而外人倘運其狡黠酷劣之手段、提出要求賠償在收回期內醫院之損失、與院長醫師看護婦之薪給、吾人又當如何應付、此應考慮者四也、總之廣濟醫院既非英人獨資所經營、自無交還獨辦之理、最低限度、亦應由中英合辦、且醫院即使交還、而不關於醫院之地皮及房屋、應一律沒收、以挽國權、而維公欵、至希豪所以曉々不休者、誠以杭州之廣濟、與普通教會所辦之醫院、事實上逈有不同之處、未可一概而論、芻蕘之議、倘祈鑒察、陳希豪

寧府迷途知返 下令尊崇禮教 明令昭示國人 並定育才宗旨

京訊、南方崇新棄舊、矯枉過正、素視爲迂腐頑古、不合時宜、馴致思想左傾、而釀成共黨之禍、年餘以來、彼仆此起、地方糜爛、人民塗炭、洎乎今日、因受種々之教訓、似已稍有覺悟、茲據某方面接上海電訊、寧府於十九日下令尊重舊禮教命令、大意謂國於天地、必有其民族特殊精神、斯爲文化、我中華文化、闡揚甚早、乃比歲以還、淨波轉流 拾人皮毛、反視吾國固有文化若敝屣、邪說橫行、世風日下、先總理早鑒及此、對中國舊道德、特主恢復忠孝仁愛信義和平七端、於固有智能、主復格物致知誠意正心修身齊家治國平天下八目、現值訓政伊始、亟應遵循遺教、定爲標準云云

聞此令係內長薛篤弼向國府提議謂現當訓政時期、亟應依據先總理主張、恢復忠孝仁愛信義和平七端、及格物致知誠意正心修身齊家治國平天下八目之旨、從政治教育兩方提倡美德、並擬具施行方法、在政治方面由政府頒發明令、昭示國人、以端趨向、在教育方面、由大學院首定教育宗旨以立綱領、厘定革命進程中、普通人民應有之德育、編爲公民常識課本、責成各學校實地教授訓誨以培根柢、該案決議通過故有玆令、殆亦物極必反歟

北京關係方面否認 關委會基礎動搖 各委員均皆重視關係國之意見

北京特訊、本月初旬、日本國民新聞載北京電訊、關稅自主委員會委員、意見不一、該會基礎、因之動搖等語、茲據政界消息、該會成立以來、各委員對于關係各國之意見、一致重視、且此次辦理關稅自主及過渡稅等、均係根據前年在京所開之關稅會議之議案、中外各國之利害關係、自在彙籌並顧、以免輕重失平、關於此點、各委員意見、正復相同對於各國並無軒輊、該日報所稱各委員意見不一、基礎動搖之說不但無稽、且含有挑撥意味云

大連取引所信託株式會社
大連山縣通二二四番地(大連取引所內)代表番號電話七一二二一番
資本金 千五百萬圓
拂込濟資本金 六百萬圓
專務取締役社長 田中喜介
取締役兼支配人 本多忠孝

浮影（一）

（劉雪蕉）

天際的一抹斜陽、被緋紅色的彩霞蒙蓋着、好似新人頭上罩着的那方紅帕、眞是嬌艷到萬分、然而一剎那間、她却沉沒在西山的底下去了、祇剩下半天殘照、映在那一行行新茁芽的楊柳、赤碧相曳、這是何等漂亮的景致

劉霽青彷彿和傅菊影一幷來在街頭、醉人的輕風、微微拂在他們倆個的臉上、感受着無限的美意、好似沿在溫和的水中一樣

正在這個當兒、霽青偶一擡頭驀的瞥見一個美人的半面 露在短籬的檐頭、幾縷蓬亂的青絲、飄拂在玫瑰般的頰上、伊身上所着的衣服、雖然看得不甚清楚、但是從籬隙仔細的辨去、確乎知道伊上邊着的是牙青色的半身、下邊着的是茄紫色的短褲、粉色的皮膚 從白色的絲襪中透出來未免令人消魂、同時有個年約四旬的老婦、手中撒着一把的高粱母那一群家雞、也站在伊的左側在霽青的理想中、以爲這大約是伊的母親

霽青望了一刻、心頭不由的快活起來、當時偸着牽菊影的衣角幷消聲說道、喂、米司特傅、那不是你的愛人蜜士張嗎、這時菊影被他這麼一說、也將頭部些微一轉、幷把眼神輕輕的拋了過去不過這樣小小的舉動、却把伊驚了、所以伊也擧起頭來、和菊影打了個對照、不期然而然的二人各報以一笑

在每次菊影和蜜士張相遇、也惟有祗用眉言目語、或者是淺淺的微笑、但是此次却大不然、雖然伊的母親也站在旁邊、可是伊却完全不顧、張開櫻桃般的秀口同時用纖纖的玉指、搔着頭上的[illegible]非常光華的黑髮、笑向菊影道、到屋坐一刻兒吧、完了再上街也不遲、說着擧起搔髮的那隻玉臂、指向霽青道、那位不是米司特劉嗎、怎麼近來消瘦得這般樣子了呢、好了、一幷都進來吧說時已經近向前來 挽着菊影和霽青的手兒、姍姍走入、這時伊的母親也畏完鷄了、也尾着他們三個人的後面

這未免使霽青太莫明其妙了、怎麼此次蜜士張和伊的母親竟這樣的溫存呢、伊給米司特傅去信不常說怕伊母親知道麼、爲什麼伊母親知道了啦呢、又爲什麼知道不但不怒、而且還喜津々的呢、刻々的縈繞在他的腦海裡面、但是却自不能解決

四個人都落坐了、蜜士張汲瀹々的周旋于霽青和菊影的中間、伊的母親、迷着兩個老眼、滿面春風的望着他們三個、一聲不響

在霽青的心中、眞覺着是椿怪事、爲什麼伊正忙着說話、却又拿起一個向面、將在杭氈上放着的一套夾衣、無端的浸在水裡看伊的意思是打算洗濯、不累袍上套的緞褂、也沾濕了 這時霽青正拿着一方絹帕、在嘴上拭着唾後殘餘的涎沫、伊這時忙伸出一隻柔荑般的玉手、也幷不取得他的同意、很急促的將絹帕奪在手內、用揩掛在的濕處、這在霽青的感覺上、未免太受寵若驚了所以很不自然的呆望着伊

伊揩了好久、然後將掛放在一邊、至于霽青的那方手帕呢、仍舊在伊的手中玩弄着、大有不忍放下的樣子、並且還輕輕的送到唇邊、在表面上看去、好似拭口但是其實伊那裡是拭口、原來在蜜吻着呢呀、現在霽青大威不安了、眼望着菊影也在此處、伊怎麼竟毫無顧忌、而如此狂浪呢、伊不是菊影的愛人嗎、不然、伊不愛他了嗎……

霽青正在這樣想着、猛不防伊將手帕送到他的手裡、同時狠狠的擰了一下、啵、他眞也有些、勸醉了、于是呆的程度、也更加重了幾分、愛苗的高度、也更增長了幾寸

霽青再也不知道此處還有菊影在了、伊呢、當然是更沒把菊影放在眼裡

又過了一兩分鐘的光景、伊又從霽青的衣袋中將絹帕掏出、徐徐的擦着手上的香汗

這個時候、忽然從外面飛進一隻被人鉏趕着的公雞、撲拉拉的落在鏡台的前面、伊有些慌了、曳了霽青一把、幷輕輕喚道 米司特劉、來咱倆個把牠——雞趕出去、 當然他順從伊的要求了

（未完）

日本郵船定期行輪

▲豐橋丸 ●開往歐州 四月二十七日 漢堡行
▲粵岡丸 ●米國行 五月十三日 李浦行
▲烏羽丸 四月二十八日 紐育行
▲常磐丸 ●門司神戶行 五月三日 相碍露
▲靜岡丸 五月十日

日清汽船定期行輪

▲玄武丸 ●長崎神戶大阪 五月十三日 横濱行
▲勝浦丸 ●開往横濱 四月三十日
▲崇路丸 五月五日
▲相模丸 五月廿二日
▲淡路丸 ●開往天津牛莊 四月廿七日
▲玄武丸 五月五日
▲相模丸 五月十四日

朝鮮郵船大連定期行輪

▲會寧丸 ●開往威海衛青島仁川 五月九日
▲羅南丸 ●朝鮮木浦仁川長崎鹿兒島 六月一日
▲羅南丸 ●仁川長崎鹿兒島行 五月十二日
朝鮮郵船株式會社代理店 近海郵船株式會社大連出張所

政記公司定期行輪

▲新利號 四月 日營口
▲廣利號 四月廿八日青島
▲英利號 四月 日香港廣東
▲連陞號 四月 日龍口
▲廻安號 四月 日天津
▲永利號 四月廿五日芝罘
▲公利號 四月 日龍口
▲有利號 四月 日安東
▲純利號 四月廿七日青島龍口
▲華陽丸 四月廿五日興化
▲泰利號 四月 日芝罘香港
▲信濃川丸 四月廿五日安東
政記輪船有限公司

渤海商船出帆廣告

▲玄海丸 ●開往青島 四月 日
▲玄海丸 四月廿五日
渤海商船公司 電話長四〇九六 賬房用三四〇六

大阪商船定期行輪

▲香港丸 ●門司神戶大阪 四月廿七日（前十時）
▲貝加爾丸 五月一日
▲盛京丸 ●上海福州基隆高雄行 四月廿九日後三時
▲長沙丸 五月十一日
▲福建丸 五月二十一日
▲大智丸 ●朝鮮經由長崎鹿兒島行 五月二日
▲亞鹿古丸 ●紐育行 概不乘客 四月二十六日
▲亞拉伯馬丸 ●北米行 五月六日
▲阿郭洛洛丸 ●歐洲行 概不乘客 五月一日
大阪商船株式會社大連支店 電話四一三七番

威連輪船公司出帆廣告

▲唐山丸 ●青島上海行 四月二十九日
▲華山丸 五月四日
日清汽船代理店 大阪商船株式會社大連支店

近海郵船大連定期行輪

▲敦賀丸 ●開往青島 四月 日 威海青島
由大連市敷島町六番地
客取扱店 丸二賬房 電話五八八八

大連汽船定期行輪

▲長平丸 ●開往青島上海濟航路 四月廿五日前十一時
▲榊丸 四月廿八日前十一時
▲天津丸 ●開往天津 五月一日前十一時
▲天潮丸 四月廿七日前八時
▲濟迪丸 四月廿九日前十一時
▲天潮丸 五月一日正午
▲一進丸 ●開往安東 四月二十六日
▲龍平丸 ●開往龍口 四月廿八日後六時
▲長順丸 ●營口行 四月 日
▲興順丸 ●開往香港 四月廿九日
▲晴海丸 ●開往新嘉坡 四月三十日香港經由
大連汽船株式會社

本社電話

番接洽廣告 四〇四三
編輯事項 七五一三番
本埠訂報 四〇四二番

孟天成博愛醫院

診察科目 花柳科、內科、外科、小兒科、婦人科 耳鼻咽喉科、特設藥浴、水治電氣治療 梅毒有無診斷檢血檢痰檢便檢尿應需 又備德法國製六〇六藥針其他花柳病等 治療並戒除多年鴉片嗎啡癮最新之靈藥

最新式强力處克斯光診斷及治療部增設 病室完備、日夜親自診治、入院隨意

院長 官立醫專醫學士 孟天成
日本女子醫學士 日冲飛那
女子醫學士 田島溪滋優
同啓
大連市小崗子宏濟街十二番地 電話長五四六七番 六八〇九番

連陞棧廣告

本棧此番開辦與前大不相同因爲擴充營業起見特租安浪速町三階大樓壹處通共百有餘間寬潤潔淨異常男客女眷各有分室迎送週到方便寢食貴客駕臨一試便知不謬也
大連市浪速町 電話七四六〇番
本棧主人謹啓

何必常患 背痛

五十年之成績

第威德製藥公司歷獲全球五十餘年百試百驗之成績・遂致擁保凡患背痛 腰酸 風濕 骨痛 骨節筋骨疼痛 遺精 便濁 小便赤濁 小便短少 膀胱便溺等症者・一服第威德補腎丸・立即愈好・

此丸在中國全國饒受各界讚賞・咸稱靈驗無比・因彼輩所患病症・雖經他醫診治・皆無能爲力・服第威德補腎丸後・即獲愈好・請即向東三省獨家經理營口源來盛洋行或尊處藥房購用・閣下亦能獲此同樣效果也・

第威德補腎丸

奉天禪臣洋行廣告

本行來華經商已歷八十餘年總行設在上海各大商埠均設有分行專辦鐵路礦務工廠各種機器五金雜貨俱全辦事手續敏捷凡蒙惠顧無任歡迎

新到大宗現貨列左
三星蜜蜂牌白藍地酒　金駝牌紙煙
眞正德國頭號乾電池　西洋各種呢絨
德國頭號禮服呢　和蘭雪茄煙

各部份列左
五金機器部 經理德國奧倫斯登科伯爾廠鋼軌車頭各種機器電料顏料呢絨疋頭
雜貨部 頭貨並各種小五金
保險部 經理公裕、蘇格蘭、保宏各西洋保險公司
香料部 經理德國著名香料廠凡製花莊品及化學原料俱備
地址 奉天大西邊門外大街 中國電話一二六九番
經理 洋 葛爾柏 華 曲壽山

優待購自行車者廣告

啓者本號本年爲計畫營業前途發展計選得精良材料自造特色紅雙環自行車幷帶貨架及支腿其他一切付屬品且保險一年持有保證券可憑其堅固耐久實有高過他車商以上之成績玆爲應世時之要求情願減資出售例價在金票四十五元者持金票三十九元即可與之特此佈告以便週知顧者急速爲幸
大連市東鄉町八十四番地
永記商會 呼出七九三九 電話六三七五番

東三省官銀號廣告

本銀號資本總額奉大洋貳千萬圓東省重要地點及京津申魯各地均設有分號及通滙機關專辦滙兌押滙抵押放欵貼現放欵保證放欵以及收受定期活期各種存欵幷設有倉庫以備堆存押欵貨物利息滙水無不允辦事手續異常敏捷凡蒙惠顧無任歡迎 玆將總分號營業要目列載於後

●甲滙兌 本大洋滙兌劵免費通滙地點 奉天、東豐、通遼、通化、興京、綏中、柳河、寬甸、洮南、彰武、新立屯、新民、法庫、興城、蓋平、遼源、公主嶺、山城鎮、開原驛、范家屯、北鎮、盤山、西安、海龍、本溪、台安、鳳城、錦西、西豐、海城、臨江、輝南、岫岩、遼陽、黑山、錦縣、義縣、莊河、八面城、安東、鐵嶺、營口、四平街、鄭家店、桓仁、昌圖、遼中、復縣、撫順、吉林、長春、延吉、哈爾濱道裡、哈爾濱道外、寧安、下九台、黑龍江、安達站、綏化、開通、雙山、一面坡、呼蘭、開原城裡、雙城、昌黎縣、留守營 上列地點如係票滙概免收費至於電滙手續不同滙水電費臨時商定
滙永一元 本哈爾濱現大洋劵免費通滙地點 奉天、營口、開原驛、京津申銀洋欵項其滙水行市臨時商定 哈爾濱現大洋劵並得在上列各處滙兌 免費滙欵乘收公濟平市錢號銅元票如交他行發行之滙兌劵每百元加收 奉天、吉林、長春、哈爾濱道裡、延吉、哈爾濱道外、寧安、黑龍江、黑河、下九台、雙城、海拉爾、安達站、綏化、呼蘭
●乙押滙 辦理押滙各地點 奉天、營口、開原驛、錦縣、安東、鐵嶺、四平街、海城、遼陽、新民、遼源、通遼、公主嶺、范家屯、大連、吉林、下九台、長春、哈爾濱道裡、哈爾濱道外、黑河、天津、上海、八面城
●丙各種放欵 總分各號均可商作放欵
●丁各種存欵 收受定存活存各地點 奉天、營口、開原驛、公主嶺、四平街、鐵嶺、新民、海城、遼源、遼陽、通遼、錦縣、安東、范家屯、吉林、長春、延吉、哈爾濱道裡、哈爾濱道外、黑河、黑龍江、海拉爾、安達站、綏化
●戊倉庫 設有倉庫各地點 奉天、營口、公主嶺、海城、長春、哈爾濱

大連世興金店廣告

浪速町二丁目六十六番地
電話八一六一八番

發賣十足赤金紋銀時式首飾一概俱全工精物美克己價廉開幕以來頗蒙各界諸君惠顧曷勝歡迎並小號誠以信用爲本金銀加煉十足戥秤出入一律收買本號舊金銀首飾照時價合錢分文不去買去不適尊意遠期近日保管退換特此以廣招來而圖久遠此佈
本店主人謹啓

新發明回春錠靈藥兩星期消化淨盡百年的阿片嗎啡毒

官許 靈藥回春錠

專治阿片嗎啡解毒斷癮不能使人上了這種藥癮此藥決無苦痛每日服六錠連服十日至二星期間決定斷癮並將煙毒消花淨盡若過陰雲之天決不能使人身體有困倦之意

向來有賣戒煙藥者俱是阿片嗎啡代用品究其實不能斷癮解毒本藥與他藥不同有疑本藥內攙嗎啡毒劑者此其誤疑也本藥經日本政府關東廳及滿鐵衛生研究所嚴重試驗確實無毒料請安心服用決無毒

本藥專治多年吸阿片嗎啡者陽物萎痿房事不思連服二星期不但煙毒消化而且慾性頓發猶能日益進食並且無大便秘結之苦屢試屢驗

本葯裝修及定價每小瓶十二錠入定價金票壹圓二十錢每大瓶五十錠入定價金票四圓八十錢

本葯服法有鴉片癮者待八來時用葯兩錠不可嚼碎嚥水送下再吸阿片服藥吸煙四五日其藥力自然使白再決不思想吸阿片如服葯三四日後吸阿片不得味一時速將阿片除掉爲要加葯一錠服至一星期後每日再服六錠爲度服至二星期其毒盡消矣

惟望愛國同胞有鴉片嗎啡癮者速購回春錠戒除鴉片嗎啡挽回利權强壯身體便中國人不愛者毒根則國民自富矣民富則國强矣國强民富中國幸甚國民幸甚如蒙函購郵便代金引換郵費買者負担

本行在中國各省招聘分銷處如蒙函詢代理簡章本行之即奉到不悞

大連市二葉町四丁目七十一番地
總批發銷售處 新清藥房 謹啓

奉天

吳興帥預備親率騎兵 由江來奉待出征

留守後方防守司令吳興權近以山東戰事不利故親率騎兵一師由江省起程擬來奉以備萬一時令赴前線援助奉軍現在已全部南來大約日內即能抵奉云

吉軍已乘打通車入關

邇來前方吃緊故軍事當局特電調吉林軍隊赶速入關應援連日前隊已徒步來奉轉搭京奉車入關等情業誌昨報茲聞近因步行維艱延遲時日故改變路程至四平街由打通支線奔京奉線取道港前方較來奉便利日來吉軍後隊約一師全經該支線入關云

擬設俘虜軍官收容所

奉天上將軍公署藏代司令近查滿稍子俘虜收容所內收容俘虜敵方軍官士兵殆滿大有收容下之勢茲擬再設一俘虜軍官收容專爲校官以下軍官而設惟現正擇相當地點云（生）

警廳實行校閱署所

奉天省會警察廳長張樂山氏爲整頓警政計前曾通令各警署分所預備春季檢閱等情已誌本報茲悉已自二十二日起由廳派總務司法行政衛生四科科長暨督察長保安偵緝兩隊長戶口科員及營業科員等本員爲校閱評判員實行各署所着手校閱各項成績其成績以十分爲合格平均分數得九分以上者將該管巡長記大功二次警士共獎洋十二元得七分以上者巡長記大功一次警士共獎洋六元得六分以上者長警傳諭嘉獎其分數僅足六分者該管巡長記大過一次警士共罰洋六元不足六分者該管巡官長警均行記大過一次並罰洋十二元（捷）

三四軍領去給養品

東北陸軍三四方面軍團長近以該軍調前方作戰所需之給養糧秣亟應充裕故特派軍需官金長春來奉向糧秣廠請領洋麵四千包餅乾一千五百箱大米五百袋罐頭六百箱現已如數領訖日昨由京奉車押運前方供需云（生）

知事所長因案記過

奉天省長公署案據海龍縣知事王佐才呈報縣屬山城鎮街商號源發東等家被匪強搶一案劉省長以該案賊匪於鎮街結夥連刼該管警甲官長等防緝不力咎無可辭除令縣分別記過示懲並仍督飭所屬嚴緝逸匪務獲究報勿任漏網以該知事事暨警甲所長會奉無方亦照章記過用申儆戒云（捷）

市政公所修葺城門

奉天市政公所市長李德新近以省垣磚城各門有圮塌之處既於觀瞻不雅且有傷及行人之虞故於日昨呈請當局照准現已鳩工修葺刻將木架搭成着手開工以期堅固（生）

收容所捐欵者姓名

奉天日站馬路灣正善堂公所成立以來倏忽三年矣其建築之始係由前任商埠警察局長孫珉峰及其分弟前滿鐵囑託孫際清並華商會會董葉茂萱高奎五魏子陽馬錫九諸善士所創辦經過七年之歲月始有前年之成立紀念當前年第一次成立時公舉鄒國慶爲經理現值改選之期（該所定章每年上巳節改選一次）復於日昨上巳之辰召集在理人員投票選舉其結果孫珉峰氏當選爲總經理馬錫九高奎五兩氏當選爲副經理徐有祥氏當選爲主管葉茂萱孫際清魏子陽諸君計十名當選爲理事已於當選後分別立案通知並就職任事曾誌前報惟該所屢次辦理善舉如水災放賑義地施棺前年難民救濟今年難民收容對於社會公益義舉無不竭力進行此次新舉職員新舊交替之際當將該所現辦之直魯民救濟收容所詳細結算已將此次捐欵之善士姓名宣出茲特代爲公佈以符本報彰闡之義查所捐者均係現洋如左

卞松桃百五十元　董世德百元
楊大善士奉二千元　鄒鶴林五十元
買連閣三十元　徐有祥二十元
馬錫九貳十元　鄭國慶二十元
魏子陽二十元　葉茂萱二十元
張海亭二十元　于少臣二十元
公記飯莊二十元　黃鶴貴二十元
洪張氏二十元　劉士鴻二十元
鄭化南二十元　劉鶴莊十元
王泰亭十元　德立永十元
隱名先生十元　韓耀增五元
李榮陞五元　內楊善士係捐奉票

除右所列捐欵外尚有小米鹹菜諸君人數過多不暨更聞近因滿鐵小票取消城內又已成立難民總事務所該公所附設之救濟所已無存在之必要現已着手清算辦理善後隨機進行云（夢）

吉川主任轉陞總社

奉天北方事務所興業部商工課主任古川四郎現經大連滿鐵本社調任本社商工課主任二十四日午后一時五十分乘南滿車至本社視事矣（笑）

陳處長返奉未停 又赴營口查防

奉天全省警務處長兼清鄉會辦陳奉璋日前親至東邊帶視察各縣警甲防務並責成有人當於本月二十日返奉等情已誌本報茲聞陳處長雖將東邊布防妥協而營口遼海等縣地居要塞對於防務尤關重要故於日昨二十二日午後搭乘南滿車先至營口視察畢再行赴各縣檢閱云（生）

實行檢查埠區清潔

商埠警察局長張鵬琨氏爲注重公共衛生起見特派衛生課員奉同長警等實行挨戶檢查清潔已自二十日至二十四日檢查小西邊門外第一分局管界二十五日起檢查大西邊門外第三分局管界再次則檢查十間房一帶第二分局管界聞凡經過檢查無堆積穢物及有礙衛生之戶均發給清潔證粘貼門首以示區別云（捷）

瀋陽縣警所 飭區注意防務

瀋陽縣警察所長庚星伯氏專於地方防務會迭次通令各區妥爲佈置以安閭閻茲恐各局日久生懈特於二十三日通令各區保長對於各該轄區之防務須愼重籌劃務期佈置有方以防悄小滋擾治安並須清查戶口嚴禁賭博取締游民以靖盜源而維地方治安倘再玩忽即行撤懲云（捷）

專門以上卒業生 發及證書規定

奉天省長公署頃准教育部咨開爲咨行事案准國務院公函據法制局呈核教部提議專門以上學校畢業生甄試及格者仍予證書自應照行至限制律師等項尚無不合等情現經國務會議議決照辦相應抄錄原文函達貴部查照辦理等因到部准此所有自十七年起國內外專門以上畢業學生應領畢業證書自應仍照向章辦理俟甄試及格再由本部另發及格證書並分別加給學位憑證至各部核准充任律師工程師會計師醫師藥劑師各項職務資格屬後應即照案以覆試及格者爲限除通行外相應咨行貴公署請煩查照辦理可也等因准此除分行外合亟令仰各屬一體遵照此令云（生）

林總領事電告出發

日本新任駐奉林總領事前定於本月二十一日由東起程來任乃因某項要公須滯京一日故日昨來電通告業經於本月二十二日由京出發

吸戶自由戒除 官廳不加限制 籌濟局請求核示

東三省臨時籌濟總局督辦張志良氏爲謀增裕禁煙收入計曾經規定限稱獻數及獎懲辦法在案茲以關於吸戶戒煙證收費一項頒行以來在吸戶則希圖隱漏員巡復從而干涉以收入無多之費致貽苛政猛虎之譏其強力者吸食自若良懦無可規避既失公允又滋厲階亟應取消以杜流弊凡在籌濟區內暫以一年爲限准各吸戶自由戒除官廳亦不加限制惟事關禁煙甚爲軍要是否可行特具呈上將軍署核示聞軍署據此當即令行省署核議再奪（捷）

中俄青年之共黨 分赴各地宣傳赤化 警廳奉省令轉飭所屬嚴防

奉天省會警察廳昨奉省第二七四號訓令內開案奉軍事部電令開據探報稱（一）於月初由滿洲里車站過中國青年學生一批係蘇俄過激共產學校畢業者分赴特別區天津北京宣傳過激主義（二）由海參威赴哈青年過激派十黨人二名宗旨爲宣傳赤化組織機關（三）蘇俄政府現派普操中國語俄國青年赤黨人員卅名分三組分赴哈爾濱寬城子奉天等處宣傳赤化除分行外合亟令仰該省長轉飭所屬嚴加注意防範爲要等因准此除分令各縣嚴防外仰該廳長轉飭所屬一體遵照嚴防等情張廳長奉此現已通令各警察署轉飭所屬長警等一律加以相當之注意認眞調查從嚴防範以遏亂源而維治安云（捷）

撫松救濟難民規定

奉天省長公署頃據撫松縣知事張元俊呈爲遵擬直魯難民救濟收容所簡章恭請鑒核事竊職縣接近通化臨江前因勦捕刀匪職縣亦嚴加搜查東來之難民因路途阻塞多越境他去入境難民爲數極少故未按月表報近來通臨匪患平定直魯難民入境者較前爲多謹遵照辦法就職縣情形加以擴充擬具簡章八條除督飭進行並分呈外理合檢同簡章具文呈請鑒核施行茲將所擬難民濟救收容所簡章誌下（一）由縣知事督同教育農商會各會設直魯難民救濟收容所處設於山東同鄉會院內（二）辦事人員由縣署警甲學農商總會各職員兼充不支薪水成績優良者得呈請核獎以酬勞勛（三）難民中有親投親友者則詢明地點指明途徑使其前往其無預定地點者撥交各村或傭工或開墾荒地一德難民之便均由警甲妥行盤視以免流離（四）本所經費暫由山東同鄉會負擔倘有不足再由地方紳商捐助或呈請撥發（五）難民入境時先由警甲檢查無刀匪共黨混入後應即送所接洽辦理倘查有行踪可疑之人即拘送究辦（六）難民中有疾病者得隨時醫治倘有死亡應依　法驗明殮埋並照　章呈報（七）本所難民人數應按月表報以備查核（八）凡簡章有未盡事宜得隨時修改呈請更正云（生）

雙山公民請設電局

奉吉黑電政監督處頃據雙山縣公民代表程國年呈稱竊爲便利市民靈通消息起見擬請在該縣設立電報支線以便過事敏捷等情到處周監督准此業經照准日內當即派員前往調查架設線杆云（生）

私買槍彈被捕

奉天日站千代田通十五番地於日昨忽有一怪漢手提皮包慌張而行值警署刑事上前盤問該人即棄包逃走經刑事追擒搜查計持有手槍一支白來寧槍二支均實彈外有手槍彈九十六顆白來寧彈二百粒因即帶署訊問據供係奉天盤山縣人姓劉名相臣現年四十歲所持槍彈均本日自某日人處買得者正擬持之還鄉因被官中人盤問恐因有槍被疑爲匪故即棄槍逃走不料仍被追獲實無別情等語警署尚疑有其他情形正在調查中云

警廳擴充實力 併裁員司添警察 總罷業說係訛傳

奉天省會警察廳張樂山廳長因鑒於戰事緊急赤黨屢有遣派便衣隊圖擾後防消息無論其爲虛爲實而警察實力有實行擴充之必要故擬將廳中各科股職員按照成績及職務之必要與否量爲裁併凡無用及有名無實之冗員一律裁汰而所節之經費即提撥增加警察之用藉厚警察之實力而免省垣防務或有疏虞聞已商承省長及全省警務處長勢在必行矣又聞前傳省會警察預備總罷業之事現已查明實無其事不過有逃走警察傳保訊問之事遂有人疑及逃走之內容或係如此因之以訛致成杯弓蛇影之談頃晤警廳偵緝處某君言之鑿鑿特誌之以確實（夢）

勞軍消息

組織慰問隊•將士激勵會•

吳•夫人及各界所發起

黑龍江督軍吳俊陞夫人吳翼君偕同王松岩老太太前任中華商務會長祖憲庭並吳小姐等昨晚八時由江省到奉當時同歡迎者乘電車駛往各公館矣（笑）

奉天南市場王宅消息王老夫人松岩此次偕黑督夫人吳佐陞氏起哈爾濱各處遊覽並爲石鎮使夫人祝湯餅之筵本擬再暢遊踪因軍事消息緊急匆匆返奉又鑒於各前線軍隊日夕辛勞有慰問之忍要若組織一班婦女隊前往慰勞則雖衰類之官長士兵亦足增加其勇氣勝者固可一鼓而前敗者亦可振其精神復其暮氣有轉敗爲勝之可能性王老夫人與大元帥萬蘿相因吳夫人又以吳督與大元帥欣戚與共利害所關故有此巾幗英雄補助軍旅之計劃又聞慰問隊之義務完畢卽當成立女子救護隊俾女子雖不能荷戈枕戟爲國馳驅而受傷官兵之往院救護尚可盡臂助之力如王老夫人與吳夫人者其女界中鷄羣之鶴伯群之龍乎吾不禁拭目以俟其成功焉（夢）

奉天前線消息不良省垣各界擬發起一種戰士激勵會購買物品赴前線慰勞軍隊已擇激勵辭積極進行日內將有宣言書發表云（夢）

錦縣

第一大隊移灤州 第三大隊來錦填防

駐錦交通第一大隊部隊長瞿夢熊氏所部千餘名各佩手槍紀織非常完善現奉常部長電令調赴灤州保護京奉路線兼鎮守灤河鐵橋所移錦縣路防特調駐通遼第三大隊部即日來錦填駐云

所長赴營與會

奉天警務處長陳奉璋氏爲整頓警政特在營口招集遼西各縣警甲所長開防匪保安會議錦邑警甲所長閻沛霖氏接奉命令後當即於月廿一日上午快車由錦首途赴營參與會議所遺職權暫委總務股員代折代行云

槍擊班長逃犯被獲

駐錦第一大隊部士兵周得勝前崗之時因弄槍誤傷該班長頭部即時殞命等情已詳前報茲聞周得勝肇禍之後携槍逃遁被十一分段鐵路警察出勤之警兵在站北二里許地方窺見當即捕獲送交第一大隊部依軍法懲辦矣

遼陽

田賦罰期將屆

財政廳限制各縣田賦征收章程以每年五月一日爲納糧加罰之期本縣王知事查期已將屆特於日昨通知各征收處至期援例加罰不得稍徇私情云（良）

鳳城

所長奪回人票

邑東臨城附近之小限地方有一鄂老千之孫鄂榮臨於陰歷正月十八日前赴岫界哨子河地方串門覓遇胡匪將其綁去已將半載屢肴人尋找毫無音耗日昨偶聞鄂所長在葛臉峪與匪接洽已將鄂榮臨打下並聞有趙姓一名未卜實否

大石橋

視學來橋視查

營口縣視學戴華郁於是日晨二十三日由營來橋首到本街男校視查畢復到教會女校視查一切後遂去赴他校（任）

通遼

縣署設籌濟科 禁煙章程又改訂

本邑縣公署自禁煙局取消後禁煙事宜歸併縣署辦理聞該署將設籌濟科委主任一人需稽查巡差幾人專爲辦理煙捐事務聞禁煙藥店向縣署領票開業於前日監督招集區會長會議勸民多種鴉片以廣收入每區令種煙苗一萬畝云

奉天省自禁煙局取消後遂成立籌濟局謀徵禁煙捐稅以籌濟軍費爲宗旨於奉省城內及安東營口等處設立分局該局督辦張志良氏於日前委任司查處員五十餘名赴各縣辦理禁煙事宜如奉省安東營口設立分局對於籌濟禁煙等事歸分局主任辦理至於各縣禁煙仍歸縣署兼辦司查處員之助理本邑司查處員黃紀雲前已來通縣署協查進行聞禁煙藥店章程着甲乙丙丁四等許可證將燈捐取消甲等店票每月徵繳現大洋一百元乙等票六十元丙等四十元如各妓館旅館開燈供客之時丁等票捐二十元耕種煙苗每畝地每年捐現大洋五元販運煙者依照前例須貼印花漏貼者罰欵

四街

吉黑騎兵過四

四平街新市街二區今有某機關要人稱今明二日間由黑吉兩省調動百戰百勝之某師團騎步兵一萬餘由長來四換車開往關內

拜泉

所長離拜盛況

本邑前任所長李維權氏轉升龍鎮縣知事一節路誌前報茲已將任內各項事件交代清楚于昨十九日實行赴龍履新而各界重要人物全體歡送並經商民在北門以外高搭彩棚一時興馬雲設筵行所有官商學農各界公製旗傘賀帳等物恭贈李氏以表敬意而一般相送之人齊至長亭執禮送行恭觀之人擁擠不開視李氏之榮耀想係在任時澤及商民所感也

旅順

民政署調查所得稅

民政署稅務係日來派員至各商舖調查所得稅事宜令據稅務主任所談凡納所得稅者皆係社團法人及准法人換言之即所謂二人以上出資所營之事業如係一人自已經營之事業則無此納所得稅之義務云（睹）

安東

一二署長對調

本埠第一警察署長張維翰到萬多年第二署長傅寶山提升二署署長表令一二兩署長互相對調聞張傅二署長於日昨二十一奉到明令即日分別交替視事二署長對調之原因傳者不詳姑從略焉（大）

考古學家東渡

北京國立國學研究館導師兼故宮古物館副館長馬叙平同交通部粵漢鐵路參贊閻澤文及考古學會幹事劉復等數人東渡參觀日昨二十日早急行車過安在安東驛停留片刻然後東渡赴日本云（大）

瑞典公使過安

安東駐日本瑞典公使烏馬卡海氏現經該國政府電召歸國咨詢要政烏馬公使以政府電召未便遲延爰東裝歸國日昨二十一日早車過安在安東驛停留片時然後北上取道西比利亞歸國云（大）

通緝棚縣知事

本埠縣公署頃奉省長公署訓令內開案准熱河都統公署咨開案查棚縣知事徐鳳亭虧累公欵交代未清竟自私行潛逃無踪請迅令協緝實級公誼仰即通令所屬一體嚴查務獲解究云云（大）

審判廳改稱法院訊

近年南省各處法廳改組爲法院取單級制而資便捷也茲據政界消云北京司法部近擬將北省直轄各級法廳一律改爲高等及地方法院本埠地方審判廳現接到省垣非正式公函云高等廳行將實行改組爲高等法院然則本埠審檢兩廳改組爲地方法院之舉則爲期不遠矣（大）

省令通緝赤黨

本埠警察廳頃奉全省警務處訓令開頃據駐哈探報現有赤黨首領程天民之黨羽韓人朴金庸於日前由哈埠乘車南下赴奉天或大連匿居其目的爲乘隙宣傳赤化等情事關治安至爲切要仰即飭屬隨時注意以遏亂萌而衞公安云云（大）

道署科長易委

東邊道尹公署財政科長劉玉書從政多年閱歷甚深故鄰道尹委充財政科長之重責以資依助劉氏長道署財政將屆三載矢勤矢愼人無間言現劉氏因另有他就爰向道尹請准長假刻正辦理交代之中繼任科長尚未發表云（大）

隊長剿匪餘聞

日前十四日大孤山後坡背陰寺去有股匪二十八名（即通天好帮）擾搶綁孤鎮商號事幸敗露經軍警兜勦斃匪三名餘匪逃竄等情已誌前報茲聞該逃匪於十五日竄於大孤山迤西二十餘里之蝲瓦义蛇子地方十八九名當經李常潤大隊長追拿獲匪六名餘仍逃竄於日十六日又經鳳城縣之二保保長王香齋隊警於孤鳳搭界之夾心子地方查獲逃匪一名並於左近之窩戶孫姓家起獲大槍二支匣槍一支等情餘匪奔逃往鳳界云

長春

赤俄乘機騷動耶 秘密集議奪我東鐵 北滿形勢嚴重之日側消息

據日本側消息云東省鐵路勞俄方面近頃利用中國南北戰機竟爾陰謀預備乘機擾亂連日來疊有秘密集議藉詞維砌竟欲收回東鐵完全歸付赤黨管理以上消息若果非虛則北滿形勢更可注意云

交通要人赴連

吉長鐵路運輸處長中山增藏氏偕吉敦鐵路工程局技師長前因要公先後去大連向滿鐵本社有所接洽又吉長鐵路局長魏武英氏於日前上午去大連另據交通界消息云吉鐵魏局長已被交通部明令免職遺缺將以該局總務處劉處長暫代未知確否云

胡匪刦車未成

長春頭道溝警察署接准現住本埠五馬路馬車夫龔永財報告略謂該車夫於二十二日下午九點許在租界地平康里蓮香班攬得乘客四名駛往鐵道行經尾上町車上乘客兇然跳下各出手槍嚇令止步擬欲強刦銀車牲畜幸經該地方各糧棧夜警聞悉齊聲救援鳴槍數分鐘始將胡匪等擊散最後由警署派出警官多名馳赴肇禍地點設法跡緝未悉能否弋獲云

教育增薪案已解決

教育界因省令增薪五成未能實行縣區立各校長均來城開會請求等情已誌前報茲聞楊慶春教育所長向石監督面陳一切情形石監督已允許由三月一日實行增加五成各校均紛紛歸校云

部令催交公欵

吉長四洮兩路局頃奉北京交通部漁電內開路謂該路應解本部拚香電報研究會經費一案業經三月二十二日以第五五號訓令派解在案迄今多日仍未解到仍仰遵照前令迅速呈解勿延等語云云

海城

日砲兵之見學

日本宇都宮炮兵職隊將校以下三十四名由內地起於本月念一日乘車來海當入附屬地野砲兵第二十聯隊營內見學一切並有一部分到湯崗子溫泉入浴云（靑）

蓋平

股員會議歸來

警察所總務股員赴鳳凰城參加南路清鄉行局會議已誌前報二十日會議念一日閉會劉培元股員即歸來視事云

張光亞氏歸回原籍

前往鐵嶺縣知事張光亞係蓋平人由鐵嶺調任江省泰來縣知事今春因事辭職於前日張氏携眷屬歸蓋原籍已賃安前禁煙局院內房舍暫居云

擬設沿海稅卡

邑西之渤海係產魚之區每屆春夏之交蓋復稅捐局必在西套望海寨等處設臨時稅捐公所以便徵收魚稅該局刻正籌備一切之際云

穆稜

農務會長產出

穆稜縣農務會長已經撤職已於月十九日假本縣農務會邀各百什家長農紳等投票選舉農務會長是日到會者二百六十三人午後一時開票結果夏竹軒得二百四十一票爲最多數夏氏爲農務會長矣（廉）

團長卸任離穆

護路軍十八旅五十二團團長王全勝去職前報已誌新任團長白文清氏業經接印視事双方已經交代清楚王氏於月之二十日早二點四十分乘車西行矣（廉）

柳樹屯

大連灣會協議事項

管內大連灣會日昨二十三日開始第十一回協議會民署出席者有牛島氏某技師所議事項列左

一、屠獸場經營之件

元柳樹屯居住民會經營之屠獸場今因其民會於本年三月三十一日解散之故將其經營之屠獸場廿願讓與本會經營但希望由屠獸所得之純利益每年得多少寄附柳樹屯稻荷神社補助銀此案當會經營如何

二、汚物掃除之件

關於當會管轄之柳樹屯一個屯汚物掃除之件向來由柳樹屯長及日本人粟田昌氏二人管理但因其管理上有種種之遺憾官署方面今番欲使會所管理如何

三、普通學堂建築之件

關於柳樹屯普通學堂新校舍建築工事一節業因上次入扎超過當會見積價格不能施行之故決定舉行再爲入扎之手續將原定之設計圖樣並任樣書等均另行計畫變更縮小一個教室如何

本社啓事

各分社以現大洋以外錢鈔匯欵於本社按照左開行市

大洋兌金票　九七、〇〇
大洋兌鈔票　一〇〇、五〇
大洋兌小洋　一二四、五〇

經理部啓

本社啓事

啓者本報普蘭店分社長王貴恍君業已辭職另委武君星三繼其後任嗣後普埠人士欲購閱報章或登廣告者希與武君接洽爲盼恐未週知專此佈陳

本社經理部啓

元關東廳法院判官大連法院院長

辯護士 從五位 **湯淺唯二**

事務員兼通譯　石金城

大連南山麓厚齒拐西路南（電話三五一二番）

專辯民刑事訴訟並商業賬目借貸及鄉屯土地不明等事一切糾葛承辯決期迅造

請看信用昭著諸所便利之旅館

大連　中華本棧　主人張炎町
營口　中華棧　主人張炎町　電話九四九
長春　義昌公司　主人張炎町
青島　中華棧　主人張炎町　經理姜品一
哈爾濱　中華棧　電話四三八五

本棧內設西式客室應酬週到無須贅述兼設有運輸部轉運貨物代辦客事

▲本棧電話五七四四　▲電話四二〇〇運輸部電話七九七一

▲誰施毒藥散中華害我黃人千萬家再不速將鴉片戒神州要被彼分瓜
▲君！何以愛吸萬惡的大煙
▲君既吸煙！便走上了苦路　廢金錢、棄幸福、永遠不能自由　損名譽、失信用、永遠不能發達　犯刑律、處危險、無異借刀自殺
▲君！想阿片東縛之苦乎
▲君！何不立志戒煙
△連服三天不思吸煙△連服七天見煙怕吸△連服十四天完全斷癮△戒時舒服照常辦公
諸君睹服即知其功效之偉大決非他種含有毒質之戒煙藥可比也
▲威利糖絲爲美國理學博士威利氏所發明曾在美國政府立案
▲由滿鐵中央衞生試驗所化驗給與證明爲王道戒癮之食品
▲市上類疑品有假冒品甚多請注意德順之封減並包內三福公司之說明書方是眞品庶不受愚
輸入元大連德順貿易公司
美國威子供美兒滿吉市威利公司
滿洲朝鮮山東各省總事務局

三福公司

大連市宏濟街二十一番地　電話八五四七番

顧問　李福綿　康道侃
價目　小盒金票三角　中盒金票一元　大盒金票二元　每打金票二十元
大連　市內藥房及雜貨舖均有代售
外埠代理　金州　德記　皮口　均有代售
城子疃　順盛號　普蘭店　信樂房
瓦房店　康德記　義成　康德記
哈爾濱　泰華西　吉林　東興長
北京　林書局　營口　中保興
寧安縣　文光醫院　奉天　歐美東號
△招募外埠代理店
倘蒙賜顧有零買者或歡迎另給好價函索即送郵費在內或匯欵或郵局處

瑣聞

△双順合之火警▽
(安東)本埠新安街双順合木舖規模甚小僅工人三名五躍代人作零件活以博頭微利而已日昨二十二日下午該木舖之工人正工作之際因未悉何故院內木堆突然起火幸即時發覺將火撲滅未成燎原之禍稍一延及則危乎殆哉(大)

△藥店執事會議▽
(安東)前自禁煙藥店取銷按設救濟分處令各藥店每燈一盞納費現大洋五元一面再按該總局定章繳費各該藥店爲捐費較重無力擔負因於日前二十日晚間齊集各藥店執事王繼遠袁恕亭馬子瑞等於景雲章處共同討論內容不外擬向救濟分處請求減輕擔負以恒微商等情其能邀允許否尚未預料云

△議員準備渡日▽
(安東)本埠新安街市立通俗講員前擬定赴日參觀以資藉鑑因旅費關係與市政公所幾度磋商李市長允許由公欵項下供給徐講員以旅費有着刻已準備行裝定於本月二十五日以前東渡赴日參觀云(大)

△□務員去職矣▽
(安東)本埠附屬地商務會事務員段連□者金州人在該會服務多年與孫會長有姻婭之親故去秋孫會長當選段某仍照常服務段某行爲不撿難免開罪他人迭經匿名函之告發段某恐有不利爰急流勇退現自請長假歸里去訖說者云段某喜惹風頭云(大)

△外人覇房糾葛▽
(安東)東邊道尹公署日前據袁俊德呈爲韓人池京盧覇房不倒懇飭廳驅逐等情當經批示呈悉查該民所稱韓人池京盧詐騙租帖覇房不倒等情難免不有飾過情形惟事關對外仰候安東警察廳查核辦理云云(本)

△省視學已到安▽
(安東)昨十日奉天省視學杜明宣抵安下榻教育公所十九日造訪各機關主要人二十日開始視察東邊商科高級中學校嗣陸續視學其他各學校以便有所指導改革約須三五日即可他往云(本)

△林西局長過安▽
(安東)熱河林西縣煙酒事務局局長兼赤林鎮守使署諮議王潤軒鳳城縣籍日前返鳳省視現已竣事昨十九過安小作勾留旋即赴奉轉車返熱河林西局所去訖(本)

△警所佈告罰金▽
(吉林)警察所本月所有違警案件共三起孫德勝等五名共罰吉大洋二十三元於日昨公佈週知以昭核實云(備)

△四署文牘易人▽
(吉林)省會第四區警察署屈文牘員因久假不歸經關署長呈報警廳撤差遺缺委李潤　接充云(備)

△清潔會之進行▽
(吉林)省會清潔公司自工商會籌擬接辦後省警廳暨市政公所均允力爲協助進今日工會爲集股事宜特招集各業所長並議董等門全體大會解決承認股本若干以便積極進行云(備)

△商會招集會議▽
(吉林)商會聯合會刻以各項議案亟待解決特召集評議會議昨假省城總商會由十二時至三時散會所議各案容日公佈(備)

△運解電桿到長▽
(長春)吉長鐵路管理局前爲換備沿線電杆起見曾派員到松浦江北一帶訂買木材以便備換頃查該項電桿共五百支業於日昨由員押運到本埠東鐵寬城子站吉鐵當局業經派員到寬檢收以備需用云云

△呈請通緝逃婦▽
(長春)于家嶺子住戶顧周氏頃因孫媳金珠因患脖瘡由家來長療治當即在本埠西四馬路英國醫院治療於診治之中不圖該金珠竟於日昨早八時乘隙逃走後經顧周氏呈請警察第二區新市場分駐所呈請查找云云

△車手拾金不昧▽
(長春)德惠縣住戶王守義家有電車一輛於前月拉坐內有張家灣住戶陳善庭由縣返灣至車廠處該陳某臨行將官帖失落參千五百吊乃王守義看見此錢急奔聲揚告知康君失欵如數交還該車手王守義可謂拾金不昧良可風也

△發引一時之盛▽
(長春)中東路張家灣稅捐總局文牘李西園之太夫人於三月廿四號逝世四月元號發引道經鼓樂帳子十數架輓聯數對扎彩多种除本局送喪外尚有紳商警察各界若干人頗極一時之盛

△偷兒胆大已極▽
(長春)中東路張家灣道外警察四區境內鮮貨商永和成於昨十六號晚十二句鐘後被梁上君子在後牆挖窟一個乃被木箱所堵無法可入嗣後從前門傍邊挖窟至屋啓開錢櫃偸去官帖四萬餘吊又盜大洋數十元天明櫃夥知覺該賊早已遠颺踪無僅踪倒霉而已

△路局人員更動▽
(四平街)庶務課長劉維清氏調陞考工課長所遺庶務課長一缺或由本課科員李毅孫氏轉陞倘未正式發表又屯氣汽廠々長一席聞說委郁秘書兼理不知確否

△商民歡送局長▽
(四平街)商埠地稅捐局長曾慶上海籍在本埠稅捐充職數載信用已立頗蒙各商贊成前報業誌曾局長辭職另有他就將局內之事一切交代清楚今於午前十一時乘滿車南下一般商民恭送紅緞旗子一双鞭炮宜天賓主交歡頗極一時之盛

△代理明精眼鏡▽
(四平街)附屬地四條路新近開設蘭茂祥津廣洋雜貨莊執事周雲山商界老手爲便利顧主起見特由京津滬杭各地購貨物等精益求精又代理上海明精眼鏡公司第七處代售處每日顧客擁擠將來營業定能升騰也(純)

△大廈已經落成▽
(四平街)本埠交通銀行地點前在復勝鴻院內屋宇不敷支配請準上峰許可自去歲興工建築大樓一座今春工竣已煥然一新不日北四條馬路日進街五五番地該銀行即正式遷移矣

△南滿公園興盛▽
(四平街)本驛南滿花園近來天氣晴和花木日見發展近又由大連運來松樹數株業已將培植完善頗得遊客之歡迎是日星期一班紅男綠女往觀者絡繹不絕

△燒鍋忽然關閉▽
(鞍山)鐵道西大同泉燒鍋自開設以來迄今二載有餘歷年營業獲利甚厚昨二十日未悉何故忽然關閉矣

△新舊院長交替▽
(鐵嶺)邑英立醫院張文榮院長醫術精明學有根底任職以來癒病屢屢頌聲載道今升遷爲呼蘭醫院院長職其任者爲英國黃大夫亦醫學淵博素有經驗者於月之念二日院內醫士暨基督教牧師各界紳士等歡送張院長並迎黃院長攝影以誌不忘云(小)

△冒充軍官騙財▽
(通遼)陸軍七十師騎兵旅第一團上尉副官李榮久因行爲不端被劉團長革除后該李某遂妙想天開冒充軍官持假護照私造孟營長假信一封至黑山縣信成永內與連陞處騙取奉大洋叁百元私自逃往彰武縣揮霍但李某假充副官至各地騙財希地方之責者多加注意取締以除患害

△縣長死後哀榮▽
(阿城)張國維字珊係奉天易縣人蒞阿未久竟致殞命等情已誌前報於十四日爲送三之期官紳農工商學各界齊集靈前致祭遂行街且有某督軍之四太太亦步隨其中面帶憂容徒步數里之遙亦云克盡忠誠而安幽魂於地下矣其儀式爲音樂隊警所馬步全隊僧道二經鳴鑼執事鼓樂宣天頗稱一時之盛亦可謂死後虛榮也然繼其任者未悉屬於何人容訪再誌

△公園購到動物▽
(海城)本城公花園近來除廣植花木而外又購到猴猻一隻小狼三頭聞此狼係城東上應窩農人入山採樵見危巖之下有一天然石洞以手探之有小狼三當攫之出以繩繫之負往村中方入村首老狼隨後追及至村邊徹夜號叫農人知其索子也遂借獵槍一挺往村邊伺之是夜狼果至農人暗中眇準轟然一槍老狼應聲而倒拖到家下以秤量之重八十四斤農入既殺其母故將三小狼貢與公園云

△幼稚園之開校▽
(海城)本城教育會長蕭樹森及中學校長陳寶森並地方士紳等所組織之幼稚園刻間已告成功校內之器具與庭院之游戲場設備的極其完善並聘請劉文如女士及葛教習爲該園師保擇定陽曆四月二十三日開校々中男女孩童定額二十五名而報名入園者竟達四十餘名可見吾海文化進步之迅速矣(青)

△植樹典禮誌盛▽
(洮南)本埠因氣候關係於本日(廿日)午前十二時各界始齊集於市政花園舉行植樹典禮首由市政局長金鳴五報告植樹之意義謂植樹是於生理衛生農作上最有益的事續奏軍樂次各校輪唱國歌又次唱植樹節歌因天氣驟變風伯猖狂說迄未行成減興不少於是各校分組及各界首領俱親手植樹一株樹棠之上各訂一木牌書某某手植以爲永遠紀念攝影而散

△孝婦割股療親▽
(錦縣)錦邑東區石山站有孝婦曹高氏係祭區都統高子欽之長女公子天生純孝于歸後年二十三即喪所天僅遺一女矢志柏舟上事翁姑下理家務叢以婦職兼子職也姑劉氏壽逾古稀于日前忽染沉疴孝婦奉藥待疾終未見效乃于神前禱告願以己壽供姑譆畢用利刃割左臂之肉和藥煎之其姑服後沉疴立愈孝婦於姑知其割股至今猶嚴守秘默當茲女德陵夷之世竟有此孝婦不惟曹高兩家門第之光亦錦縣地方之榮也聞孝婦年僅三十有三孀居十載孝著一方洵可爲中之模範矣

△教練升任區官▽
(錦縣)錦邑警察第七區區官赴百川現因事辭差所遺職責關係於地方者至重且鉅不便久懸特以巡行教練員高齊邦調升高氏奉委後已於月之廿一日前往大凌河第七區公所接職視事矣

△燕大教授蒞錦▽
(錦縣)錦邑青年會幹事史夢符氏知養育蜜蜂獲利甚厚惜錦邑素未學辦莫明其法茲値燕大學教授養蜂專家范贊民先生蒞錦之便特請於月之廿二日下午五時在該會講演「養蜂之法」並函請各界前往與會屆時當有奇聞妙論供獻吾人也

△會長由魯旋錦▽
(錦縣)駐錦熱奉吉江四省慈善聯合會會長楊治功氏前往直魯兩省救濟難民十餘萬悉由津浦京奉南滿等鐵路運赴龍沙墾荒實行以工代賑現已辦理告成於月之廿日由魯旋錦籌集大宗糧穀以便再赴魯省救濟不能東來之災民云

△櫃夥攜欵潛逃▽
(昌圖)本邑祥聚合糧棧櫃夥姜希魁年少荒唐於月之十五日携帶奉票五千餘元竟潛逃無踪該號已通知伊之承保正在四出尋找之際云

△禁煙稽查認眞▽
(甘南)查龍江禁煙分局駐甘南禁煙分所於去歲開辦以來對於禁煙功令收項無多今局長楊君文瑞特派稽察員劉煥章認眞辦理禁煙一切該員至廿時急謀進行整治私售私吸等並與高監督接洽縣令各區協助幫忙而該員親赴四鄉剴切勸導推廣稽種不日春耕即至較比去歲定必增多矣

△四區送到犯人▽
(遼陽)本月十八日由城東第四區管界大安平警察十餘人解來犯人三名其年約三四十歲以繩鎖兩臂分座大車二輛直送縣署收押有云匪犯者有云竊犯者究竟所犯何罪嗣訪再誌(良)

△醫院停止診療▽
(遼陽)本邑公立施醫院男女科主任及男女練習生等共八十餘名于月之十九日盡赴千山旅行約五六日回旋因是停止診療而一般患病者頗感困難云(良)

△巡官堪稱盡職▽
(泰來)本邑自經前任監督張君光亞爲興通市政起見安放市廠設立稽查處彈押又經吳師長泰來巡關將稽查處裁撤今經新任監督武君自安爲求治安委第四區區官韓玉充任市廠分駐所巡官該巡官巴彥人少年英俊自接事以來精明求治是事求實不辭勞怨認眞整理諸事和平解絕決夜晚親自巡查數次市廠商民各家夜不閉戶劇園妓館無不揚頌感激開口皆碑該巡官可稱盡其職矣

△咬人造契詐財▽
(泰來)邑西通邊昭屯宋來江素行無賴魚肉鄉閭專以誘引良家子弟爲生該屯有馮才者本係良家子弟被伊誘引將家產傾蕩吃穿無顧伊又出謀調馮才私造假契担添中保訛詐妻兄吳全福荒地未遂呈控在案久懸數月未結今經新任監督武君承審孫君垂情查理訊明馮才供出係宋來江使造契訛詐等情是實當堂具結各發判詞可見明鏡懸照清濁自分矣

△女生旅行跌斃▽
(蓋平)月之念一日縣立女子師範附屬小學全體赴雙頂山旅行小學生(姓未詳)年十二歲登山失足滾至山下身負重傷擡至家中次日因傷斃命云

△初中春季旅行▽
(蓋平)月之念一日係女子師範及各小學校旅行中學校並未旅行念三日初級中學校孫百如校長率領全校學生赴双頂山旅行云

△稅局調換主任▽
(蓋平)蓋復稅捐局劉佛生局長茲爲整頓計將永寧潤分所主任譚濟川與南關牛馬稅分所主任趙亞東調換該二主任奉委任後即互相交替清楚照常視事云

△村長調查煙苗▽
(蓋平)禁煙事宜歸縣辦理即飭各區長轉令各村長向種者調查以便具報轉呈縣濟局各村長奉令後着手調查云

△春日天氣何寒▽
(蓋平)節屆谷雨氣候溫和不料近日北風時起天氣乍寒乍暖念二三等日每晨結凍天氣奇寒並降霜甚大農產物恐受害云

△修道掘出槍彈▽
(旅順)於月之二十三日土木課修道苦力在關東廳東方掘出故槍彈約二三千粒之多(階)

△將修旅周道路▽
(旅順)關東廳土木課旅順道路修繕事務所長談余年定於五月下旬起工修繕旅周幹線之旅順至水師營間之一段蓋旅順衛戍病院前沿原有道路直至水師營老爺廟前途中狹處雖皆擴充使道幅之廣狹統一然於水師營南北街中則仍依原有模樣惟道旁突出之墻角石條等則酌量折去之便宜商民甚大聞該工程入冬即可完竣云(階)

△行商組合選舉▽
(旅順)管內行商人組合於月之二十三日在該事務所選舉組合長與副組合長出席者有警署高等係員一人與同組合評議員四人及前正副組合長與理事書記等數人而選舉結果正副組合長皆仍前任人云(階)

△陳列小鳥出賣▽
(旅順)日本京都流水園於月之二十三四日在學台俱樂部陳列出賣小鳥(階)

△日警連日操演▽
(瓦房店)日本地方警務署對於地方治安一切事宜極深注意尤其對警員等時加謹愼故每春季必舉行全體人員操演以資練達今逢春季操演之期於昨今兩日齊集公共體育場由日本駐瓦守備隊長指導步伐整齊秩序有條云

△女界福之奇效▽
(瓦房店)康德記大藥房主人康道忱氏醫學精明自發明女界福創銷各埠以來屢價日高購者踴躍此藥專治婦女經脈不調久不受孕腰腿痛疼下之虛寒等症一經服後莫不百發百中誠當世婦女之良藥也近聞本埠附近之婦女服此藥而受孕能生子者不下三十餘人患者幸急服此良藥無謂無兒命也夫(春)

△小船幾乎翻覆▽
(柳樹屯)管內劉家屯住戶劉德壽渡舟乘客爲生於三日午前八點許招攬男女乘客八名送往紅崖子村不料該某駕駛小船離岸約幾里許然狂風大作波浪即起進退兩難呼救不得一般坐客大抱驚惶哭呼連天各濕衣衫幸經該駛船夫家人知覺始冒險獨舟臨至將乘客八名救獲登岸得免葬於魚腹亦不幸之大幸云

△敎員轉勤沙公▽
(柳樹屯)本埠普通學堂教員關仲榮君任職教員以來對於諸課教授無不諄諄指導一般求學兒童均稱得獲良師而該君學品兼優學務當局甚爲倚重日昨十日該君接受辭令已榮轉沙河口公學堂充任教員是日下午搭乘輪船前往任地由堂長耿效文氏率領男女生徒恭送告別云

△普通堂長易人▽
(柳樹屯)本埠普通學堂長耿玉章任職堂長多年近因公務忙碌身體常爲違和已提出辭職堅志避得學務當局照准辭去該職隱身田園靜養新任堂長金士佳君出身旅師査該君學品兼優對於教授尤爲擅長茲職以來勤勞可嘉興應革不遺餘力而一般求學兒童無不稱贊可謂良師云

△糧車撞壞店門▽
(下九台)本埠鐵道北張家店昨由屯間來台賣糧大車一輛在該店打尖已畢臨行將出大門轅馬忽然驚逸致將門框撞壞店令包賠車戶一味野蠻橫不講理雙方爭吵多時各分各情後經好事爲之解勸始包官帖二百吊了結云(康)

△油房豆垛頹倒▽
(下九台)本埠巨商福源盛油坊院內堆存元豆四五火車均已麻袋罩訖堆成大垛前日天氣雲來霧去恐被下雨淋濕覓以芦蓆苫蓋今而天晴即使院夥將蓆揭下衆夥將欲上梁豆袋轟然顛倒所幸者並未壓傷人耳(康)

△竊賊解送法院▽
(金州)關于南大街洪興玉此次被竊之木耳賊王天敏已落法網詳情已誌本報該號所受損失約有二百餘元惟該宵小警務當局或恐與他案有關是以一再嚴重取調業于日昨解至地方法院治罪矣(斌)

△金融組合開會▽
(金州)民政支署金融組合建設以來數年于茲其業務之發展有如蒸々日上之勢現該理事磯澤角兵氏准于陽曆四月廿二日午前十時假金州公學堂講堂內開第四回定時總會現已發出公函邀請各界官紳屆時參列云云

△農夫仰屋興嗟▽
(金州)際此季春初節花朝時令之候正是天氣和暢草木萌動之時無如氣候失宜而朝暮之間輒佈陰霾嚴冷異常論者謂春冷而早故于此播種時期畑田尤亟乾燥雖昨冬雨雪頻仍奈春風浩蕩塵沙藏而日前以畑田乾燥因之停犂息種望雨殷切雖日前僅降將潤濕地皮之雨無補于事是以三農仰天興嗟惜未害足云云

張伯川書畫潤例

書例(家隸眞草同例)楹聯四尺二元五尺三元中堂同屏條四尺每條一元五尺每條一元五角扇面每面一元 山水中堂四尺每條五元五尺每條七元長三尺寬一尺者每條四元花卉照山水八折先潤後墨約日取件

收件處 大連市大龍街十大番地 啓化書社 電話五〇三一番

外埠定件匯欵務須掛號寄至大連大龍街五五番地本寓

連濱靴店開幕廣告

逕啓者鄙人現在市內監部通設立靴店一處不惜重資特聘最高工藝專做男女各樣皮鞋並皆採用頂上材料不惟式樣新穎美麗而且堅固耐久今當開幕伊始定價特別低廉以廣招來如蒙惠顧請速駕臨不論何等式樣皆可隨意定作恐未週知特此奉佈

大連市監部通八十番 連濱靴店主人孫成文謹啓

世界大戲院

代售電影月報

今日開映 女俠紅蝴蝶

每本小洋叁毛

上海大戲院

預告(後三笑姻緣)

愛情巨片 前三笑姻緣 共十大本

開映日期四月廿三號起連映四天

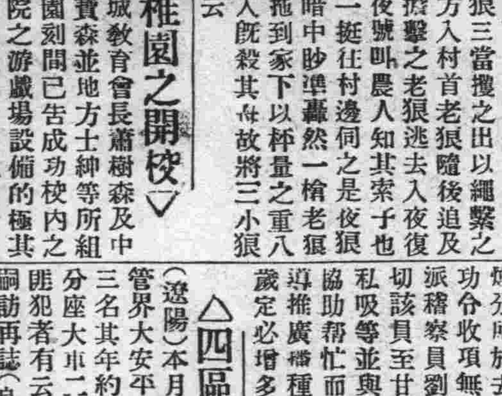

本公司爲提倡國產影片起見故與上海各影片公司聯絡在大連分設支店凡有欲在東三省境內開設影院者請與敝公司接洽無任歡迎

美商美大煤油公司東三省總經理處招聘各埠分經理

逕啓者敝總經理處經理美大煤油公司之煤油機油軋司林香牛油凡士林白臘等貨品此項貨品均由美國舊金山總廠精煉茲擬招聘東三省各縣分經理有欲承辦者請向左列各處接洽簡章函索即寄(請附郵票一角)

奉天驛 千代田通三十七番地　吉林 德勝門裏張承啓公館
開原驛 驛發東院內　哈爾濱 道外太古街大德隆院內
長春 城裡南街復昌盛院內　大連 奥町九十六番地裕豐旅館樓上

總經理 張廷賀　副經理 蘇化軒　運輸主任 長崎福太郎

治淋大王 海底山

德國政府特許海底曼大藥廠監製天下第一治淋聖藥「海底山」來華消息

「海底山」係經世界各國著名醫學博士一百十三人用盡心血研究化驗五十六次之成績搜羅最多數奇驗秘方珍貴材料配合而成認爲全球治淋藥中之大王凡一切五淋白濁無論新患久得已治未治輕者一盒重者一料保管斷根永不復發萬試萬靈百發百中

海底山價目 南滿每盒現大洋三元 每料九元 北滿每盒哈洋四元五 每料十三元五

依照美國中央法組成之有限公司 美商三德洋行獨家經理

大連分行 浪速町二丁目七拾番地
哈爾濱分行 道外正陽八道街口
奉天分行 大西邊門外二經路口
外埠函購貨欵先滙郵費在內
外埠各大藥房均有經售

實業局長感謝 青春腺 萬百人救 轟動世界

吉林双城實業局長安耀三君來函云啓者敝人自充實業局長以來本綿薄體力復弱以勤導實提倡農工晝夜勞心形神俱疲邇來飲食頓減面容枯瘦體力疲憊恍惚健忘往醫診治毫無寸效方憂悶間適友人勸服貴行代理少新藥青春腺謂可醫斯症且效力極大因購六盒服之不意服數盒後飲食漸增體力日強精神滿足面容豐潤迄今數月鬚髮轉黑舊病全消恍如數十年前故我欣幸之下特此寄函致謝以證青春腺有返老還少之力焉

● **青春腺之聲價** 返老還童恢復青春乃女生殖器病聖藥青春腺乃德國醫學界泰斗施泰乃哈博士最新發明轟動全球之靈藥也各國醫博士賛許認有效復蒙中國政府註冊化驗認爲有效各國許專賣故效力最大萬試萬靈本藥用四個眞空玻璃管裝貯以免受空氣減少藥力內附鋼掉一個臨服時管控開凡無眞空管裝者皆係假冒日變經空氣變化藥力更失

● **青春腺之治症** 返老還少生殖機能減退及憶力減退腦力減退女子經脉不調發育不完全腸神經衰弱記娠年產子宮寒冷赤白帶下腹痛過多過少交接快味缺乏經脉閉止不妊育不良而不受孕者更有特效白髮轉黑容顏返少及卵巢發

● **青春腺之効力** 青年服強精健腦恢復青春生殖力增年力復活老婦服月經復至返少姙娠老年服

● **青春腺之區別** 男子不可服女用青春腺服則可服男用「青春腺」服則驟變爲女乳房膨大變爲女子不服用女子乳房膨大購者指明以免錯誤

● **青春腺之試驗** 青春腺內含青春動物效力絕大故服一二日後小便增多便溺異常腺臭係藥料貴重藥力達到體內衰老物質排出故也從此新質日生故有返老還童之代謝作用將體內分泌液等

德國新藥 返老還童恢復青春 特效 男用女用 青春腺

每盒服七天售價大洋五元 外埠函購請寄長春日本橋通七十二番地哈德洋行貨款先匯寄費在內

東三省中國總經理 長春日本橋通七十二番 中國青春腺總經理

上海哈德洋行 長春哈德洋行

青春腺分銷處

奉天 大生藥房　奉天日站 恒濟堂　大連 中西藥房　奉天 震泰報館　大連 厚德藥房　大連 華泰藥房　大連 德記全棧

江省 德泰盛　長春 中西藥房　哈爾濱 泰和藥房　哈爾濱 中西藥房　吉林 永德堂　金勒先藥房　五洲藥房

安東 瑞祥泰　綏化 錦和隆　海倫 錦和福　望奎 錦和盛　拜泉 德興祥　克山 中西藥房

美育賓

美國出品 美育賓聖藥 風行歐美有口皆碑 自運華以來 深受各界諸君之歡迎 並又經內務部化驗 農商部註册 並在東省各官廳立案 及各大醫生證明 認爲強精健腦 補腎扶陽 唯一之新藥也 確有返老還童之效 恢復青春之力 凡服過者皆知靈驗異常 功效無比 而市售之普通補品 不及此者遠矣 謂余不信即請一試 方知言之不謬也

（主治）房事過度 腎經虧損 思慮過勞 腦力不足 手淫斲傷 遺精滑精 情慾減退 陽萎不舉 舉而不堅 房事早洩 陽莖縮小 乾道不振 老年精衰 子嗣艱難 四肢無力 腰痛腿酸 形容枯瘦 夜不安眠 頭暈眼花 精神困倦 飲食減少 記憶不健 精關不固 精神衰弱等症 凡因腎虧腦衰所發各症 無論新久 一經服用 立見奇功 轉弱爲強 百發百中 如無病常服 永保無腎虧陽萎之虞 且體質健壯 精神充足 而房事之快美 必然得其滿意 故東西洋各大醫生 每治腎虧陽萎病時 必囑其服美育賓聖藥 此藥性質和平 效力宏富 不寒不燥 四時皆宜 老少可服 毫無流弊 可稱全球無二第一廣嗣延年良藥也 凡腎虛陽萎之人 早服一日美育賓則早得一日痊愈矣 功效偉大 非獨自誇 患者一試便知 非魚目混珠欺人之品者可比也 定價每瓶大洋一元八角 半打九元 各埠大藥房均有出售

總發行 上海武定路 信昌藥行
分行 哈爾濱道外中八道街 信昌藥行

在北京內務部濱江警察廳均化驗立案特許專賣只此一家

金剛片聖藥

金剛片聖藥係劉氏秘製以來經中西各大名醫化驗試用均爲贊美 補腎之第一陽新藥也 功效善能滋陰補腎添精益髓強壯筋骨扶陽固本

中外馳名

主治先天不足腎經虧損房勞過度遺精滑精液缺乏精冷精清子嗣艱難陰莖短小陽萎不舉舉而不堅而不久房事早洩老年精衰夜多小便動精神困倦頭暈眼花耳作蟬鳴心跳動不作氣喘四肢無力腰痛腿軟形容枯瘦夜不安寐等症凡因腎虧所發各症無論新久按法服用之均有特效此藥純無副劑非市上所售之興奮品可比如無病常服永保無腎虧陽萎之虞且體質健壯精神充足而對于求嗣者十分生效故東西洋各大醫生每治腎虧陽萎病時必屬其服金剛片聖藥其性質和平效力宏富不寒不燥四時皆宜老幼可服毫無流弊眞正百發百中全球無二第一良藥也

（每日早晚飯前服二片白水送下奏效如神）

患腎虛陽萎之人早服一日金剛片聖藥早得一日全愈矣此藥功效甚大非徒自誇患此病購服試用方知言無虛謬耳

定價每盒大洋一元二角 半打六元

各城鎮均有代理無處購買將欵匯本堂原班寄奉

濱江道外十四道街 老福春堂總售處

外埠經售處

[illegible]

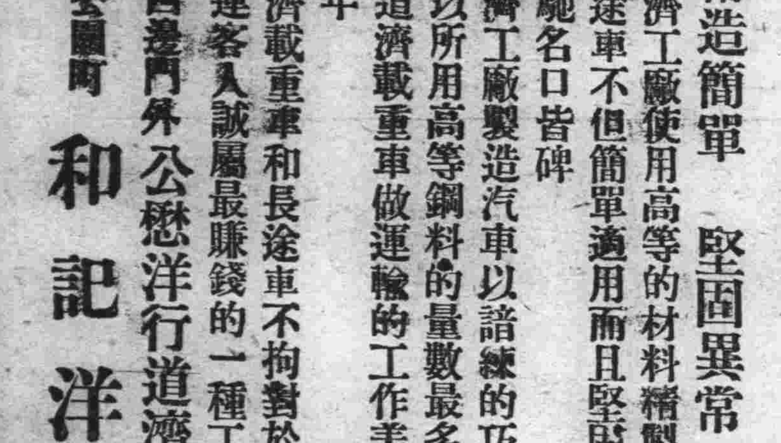

構造簡單 堅固異常

加大道濟工廠使用高等的材料精製之載重車和長途車不但簡單適用而且堅固異常所以環球馳名口皆碑

加大道濟工廠製造汽車以諳練的巧工精細考究加以所用高等鋼料的量數最多無比所以加大道濟載重車做運輸的工作美滿可靠耐久延年

加大道濟載重車和長途車不拘對於曳運貨物或載運客人誠屬最賺錢的一種工具

奉天大西邊門外 公懋洋行道濟汽車
大連東公園町 和記洋行

GRAHAM BROTHERS TRUCKS
Built by Truck Division of Dodge Brothers, Inc.
SOLD BY DODGE BROTHERS DEALERS EVERYWHERE

商戰時代競爭維新 本號有見時序更易 最近運來名廠庫緞 花素艷麗 做造流行歐美呢絨 異色新奇時式大氅 一應俱全 定價從廉 劃一無二 惠我主顧 分外歡迎

電話長五二八二 七四四五番 大連奧町 德泰號敬白

特別大贈品 大連 九華綢緞局春季大賣出

照碼八折 零剪批發 自閏二月二十日起 大減價三星期 奉送贈品 無任歡迎

浪速町二丁目七十番地

大連 天成號紬緞莊廣告

本號近自運到最新流行紬緞呢絨綢葛綢綾種目繁多花色新奇及他布疋雜貨皮貨各樣銅鐵床俱全批發零售定價低廉如承惠顧竭誠歡迎

本店大連浪速町七一番地 支店西崗平和街二一六番地 電話長六七五六 一六〇五八番

泰華樓菜店啓事

敬啓者本樓營業多年荷蒙各界光顧無任銘感茲爲商業競爭特別改良建築三層樓房周圍一百餘間一切工程俱照西式凡屋上庭園花欄魚池電燈瓦斯冷暖夏涼之品物不設置完備非惟清雅可觀實與衛生有益當此桂飄金粟秋序平分正各界交際宴客之候是以重將各屋陳設異常整頓油漆彩繪煥然一新包辦應時宴席壽筵美選用堂役伺候非常殷勤如蒙各界諸君倍加惠顧爲勝翹盼歡迎之至恐未周知特此廣告

電話四六七一 七七五七 三五二七 大連市監部通二丁目八十一號地 泰華樓菜館謹啓

光牌 自來精

州藥欄黄灼生製 貳元四元〇

壯腎貴生請倘服燥烈奮興則外強中乾陽愈亢而精愈涸殆矣〇自來精能精少使多精冷使暖精滑使固精弱使強水火既濟無患亢燥〇滑洩久溺夜尿腰足痿腎痿嗣艱諸症均奇驗尤速效力如虎〇大連華西藥房經理〇分售西崗千芝堂

安東福春堂　鐵嶺義和堂　西安福合慶　通化興盛東　雙山福盛德　普蘭三益興　錦縣育發祥　山城興盛增

東豊三文達　旅順福利和　孫臺德慎成　昌圖永增盛　綏中華勝福　金州廣成和　洋口長豊源　五湖咀仁術春

公主嶺協盛合　橫道河天合堂　海拉爾洪順堂　呼蘭華英藥房　法庫永盛德　營口永發東　三姓永春泰　寧安永生堂

阿城世昌永　黑省育生堂　海倫天豊恒　安達萬春堂　拜泉義和福　瓦房天昌德　黑河雙盛東　綏化天合泰

文苑

三辰上巳修禊會

二十二日、適爲舊三月初三、是日爲壬辰日、加以戊辰年戊辰月而爲三辰、李文確君發起三辰上巳修禊會、在松山台之松山館舉行、約中日兩方面詩人、及旅連寓公等三十餘人、下午五時、在綠橋溪流畔拍照以爲紀念、六時在泰華樓晚餐、極一時之盛事

李文權詩

十百逐風塵、偏驚白髮新、幾會逢上巳、恰又值三辰、悵々頻沾酒、遲遲未餞春（本年閏二月故云遲遲）青泥何所有、蟄伏不龍鱗

又四絕

松青時節松山好、小約朋儕策杖行、風妒花開偏肆虐（是日大風）阻人雅興太無情

山城邪未減風塵、十里狂沙負此辰、天朗氣清今日少、永和以後總氤氳

美景良辰自古難、天胡不肯慰寒酸、大風未必傷風雅、會稽山陰一例看

酒籌未用且詩籌、曲折橫空水不流、卜晝何妨還卜夜、一觴留得泰華樓（泰華樓之華字、應讀去聲、從俗作平聲用）

田岡淮海詩

萬物化影醉形、節過清明草木靈、清瀨激湍心可洗、茂林脩竹眼俱醒、百年治亂今猶昔、萬事推遷歲與星、擬學古賢追往躅、東風修禊水邊亭

又絕句

每逢名士聚常青、況復春光滿還庭、今日連灣修禊事、二千年後憶蘭亭

胡子晉詩

三辰上巳能悲、千古蘭亭忍獨賢、禊事灣洄堪感歎、清流容貌世外話因緣、眼前生意傷春半、相逢訂地偏、日住松山山下館、嫩楊垂綠草芊々

和陳林格先生餞別陳科長讓泉原玉（張秀峰）

車馬紛紛喜餞行、藏帡幕府政聲清、群黎同亭十年福、良吏寵標一郡名、爭與玉驄留駐足、新遷喬木不聞鶯、來多少席賓客、幾見諸賢踴去旌

送科長陳讓泉先生之開原（陳林格）

留君不住送君行、敢比交清似水清、一事問心存古道、十年佐治仰賢名、鄉邨驛路消杯酒、柳色春城聽曉鶯、人意纏綿天意好、故將微雨洗旌旗

柳色（知非）

東皐着意助繁華、楊柳絲々婉轉斜、少婦樓頭頻悵望、只愁綠不到天涯

春郊

嫩綠微黃襲柳條、青帘不用遠相招、春光三月濃如酒、人共鶯花醉一瓢

榆錢

花披錦繡樹搖錢、大地妝成富貴天、眼底風光難擬價、買春已過暮春前

晚春

已過紅肥綠瘦時、斜風陣陣雨絲々、尋春爲問春深淺、桃李無言總不知

登龍首山序

（商雅馨女士舊作）（子珍女士抄存劉雪蕉代投）

引言

女士於十一年九月廿二日、由遼返里、路經鐵邑、以與內子有桑梓關係、故下榻于女師焉、勾留數日、以叙離衷、于廿四日乃作龍山之遊、而斯文因是以脫稿焉、茲者、山河依舊、人事全非、計昔之共女士遊者有劉、王、曾、苗、周、傅及張君潔環、今者張君仙逝五載矣、餘者除傅君外、均將（綠葉成陰子滿枝）矣、而女士以嚴於擇婿、故雖年逾花信、尚與母漂泊于黑本間、度粉筆之生活、茲撿舊篋、得女士大著、因呈方家、以留鴻爪云爾（笑痴）

龍首大山、峙鐵邑東、列石爲藩、環溪如帶、柴水清流、魚浪吹由山左、喬松蒼翠、龍鱗獸自峰前、晚霞出岫、殘月推雲、雄樹高踞、突頂遙伸、文人之詩聯滿壁、逸士碑碣盈門、枕石漱流、想見古之君子、騁懷悅目、誰爲洞裏仙人、風吹樹響、疑赴陣之雄兵、鳥與漁歌、思龍岡之遺事、顛沛訪友、展著名山、寒微何幸、身臨勝境、時維菊月、序屬季秋、白露滴而河水淨、黃葉落而樹枝稀、步前後於樓下、思別離於來朝、逢三清之幽宮、造魁星之樓刹、寶塔孤峙、上欲凌霄、遼柴二河、左右襟帶、古松如龍、習寺中之美觀、新亭數座、又山上之奇景、觀宇宙、察品類、四野窮其遠眺、散步快其遊心、舉杯相讓、暢叙悠別之衷、流連忘返、欲極視聽之娛、微風撲面、吹透薄棉、寺人共遊子問答、行歌與呼聲相應、執斧伐薪、樵子拮据於林下、披簑荷笠、漁翁垂釣於河邊、朝明暮晦、霏開穴暝、撫孤松而盤桓、登樓望而無際、寒雁唳天、釣船停岸、題糕點於方石、望片帆於遼木、聆諸君談、感岩石之點頭、俯仰陳迹、嘆去留之轉瞬、望遼東於目下、指省會於縣南、四洮遠而屏藩運、法開近而郊原接、村家勞碌、並無失業之人、道路奔馳、盡是謀生之客、清中原而無術、攘日俄以何猷、嗚呼時勢競爭、風雲渺幻、英雄拔劍、巾幗奮襟、餓夷齊於首陽、恥食周粟、奮木蘭於杼下、願替父征、所貴君子識時、賢哲知運、視難爲易、不愧造世之才、轉危爲安、無負蒼生之望、沈草萊而無憾、困田舍而不憂、學階無級、焚膏可爲、青雲易登、閉戶非晚、嚴光守節、爵祿不貪、顏子安貧、箪瓢可樂、空懷報國、虛度光陰、或愛山靈、笑彥倫之出岳、或奉母往、效子推之隱綿、黍課授已三年、借慈避於千里、非謝女之奇才、等無知之稚子、恐負初心、張良受書而納履、此日返里、欣訪良友、昔年辛苦、謂娟主而生官、徒呼今也相別、丁聚會何時、龍首雖古、山勢常新、踏雪尋梅、約遨遊於同志、作序、美佳作於諸君、竭成雖蟲、潦草塞責、留念異日、以誌不忘（完）

萍梗姻緣

愛情小說

（十三）（寸草）

天下事到底用紙不能包火、唐公子和英小姐過了一兩月的甜蜜生活、他還有大婦在家的消息、傳到了英小姐的耳朵裡、痛哭了幾回、大鬧了幾陣、經唐公子百般安慰、多方解釋、她也覺着木已成舟、無可如何、也祇得漸漸的安靜了

無奈這位唐公子起初雖然很愛英小姐、過了一年以後、他玩厭了、喜新惡舊、見異思遷的毛病又復發作、仍然常和一般朋友逛窯子、沒有多久、又在窯子裡娶一位姨太太、自從這位姨太太進門之後、對於英小姐非常冷落、幸而唐觀察的夫人、相待很厚、時常勸慰、所以英小姐反不好意思和唐公子時常衝突、不過暗中眼淚洗面而已

不想又過一年、唐觀察被撤任、帶着家眷回到南方、在上海居住、英小姐也一同前往、因爲唐觀察宦囊充足、一家人居在上海這樣繁華的地方、又有的是錢花、到也逍遙自在、過了幾個月、更意想不到、康強矍鑠的唐觀察、竟然一病就嗚呼哀哉、接着觀察夫人、也跟着相從於地下去了、英小姐至是、更加淒楚、終日沒有絲毫快樂的樣子、唐公子却和她相反、是最要快樂的、所以更不喜歡她、又加三姨太太時常進些讒言、於是唐觀察夫婦死後、不到一月、唐公子就宣布不要英小姐了

英小姐既被棄於唐公子、四顧茫茫、傷心已極、心想祇有仍舊回到煙台、去尋她的姨母朱氏、幸而她身邊衣服首飾還不在少、唐公子對於這些東西是滿不在乎的、並沒有扣留、故英小姐手頭尚不困難、出了唐家、在上海住了一兩天、打聽着有船到大連、她就上船、到了大連、再搭船往煙台、到了大連正要下船、忽然一個人走到他跟前說道少奶奶怎麼來了

婚騙秘記

（明道）

高陽生者、遼西富家子也、讀於某中學、是校實行男女同學制、常見有剪髮女子作艷裝、出入其間、一般男同學亦雅事修飾、自炫風流、校規亦勿嚴、有若無、其間遂有種種趣聞、高陽生席豐履厚、意馬心猿、豈肯埋首窗下、孜孜吃吃以求學業、課餘之暇、則弄京胡、學唱武家坡、魚藏劍、譚調汪派、自謂顧曲周郎、揚風傲、媚異性以爲樂耳、會其同級中有某女生、方當十七八妙年華、搔首弄姿、清歌曼舞、衆以黎妹妹第二視之、高陽生心焉愛好、漸與交際、某女生亦依依其側、作媚態、高陽生揮金如土、所以求歡彼美者無不至、同學既妒且羨、遂從而媚笑之、一日某女生堅邀高陽生至其家一游、高陽生欣然從焉、所居在嵩山路附近某里、既造於廬、見某女生之母、一四十許人也、尚有一妹年可十三四、端誠欵接、女母殊和易可親、一見如故、女云有長兄津浦沽經商、父早喪、其先爲浙人、亦宦家後裔、高陽生信之、亦絮絮述其家事、自此星期日生時至女家、或促膝清談、或把臂出游、其樂可知也、高陽生固登徒子之流、其交某女生也、殊有野心、既相稔、遂乞婚於女、女曰、得事郎君、固所願耳、但有母作主、君可遣媒來、聞母頗愛君、事無不諧、高陽生僅有寡母、單生一兒、寵愛異常、言無不從、遂歸白於母、乞遣冰人至女處、母詢知爲其子同學、亦曾往校見女一面、殊美好、遂徇子意、浼其弟往女家說合、女母一諾無難色、惟要求甚奢、聘禮至少千金、又以金鋼鑽飾物爲聘禮、高陽生母一人允之、擇吉文定、皆如儀、先饋鑽戒一雙、及二百金爲聘、既訂婚、某女生乃輟讀、將轉學他校、恐同學取笑也、高陽生每逢假時、仍常至其家盤桓、今年夏、女母忽謂生、頃接大兒函、將迫我赴津、婚亦可乘此暑假期中早日與我女成婚、事畢、我可安心北上矣、高陽生亦亟欲做新郎、乃歸白其母、願早娶女來、母韙其言、遂爲其子預備婚事、女母又要求早送大盤、將以聘金補備奩費、又給言女奩將如何豐盛、高陽生遂先擇吉送盤、女亦謂生、盤中不必製新衣、可以千金來、俾其自製以求愜意、生不復其他、亦允之、共送二千金、及鑽石珠寶飾物數事、合計之可萬金、高陽生喜氣洋洋、將下請柬、一日造其廬、忽見雙戶緊閉、上有招租字樣、女等皆不知何往、蓋已人去樓空矣、生大驚、探之其鄰、則屏擋行李數事、坐一汽車而去、其家具則本爲租之某木肆中者、亦於昨夜運去、鄰人皆以爲遷居也、生始知受騙、急馳回、告知其母、母責其子輕舉妄動、致受人愚、欲請族人某、出告捕房追緝、然鴻飛冥冥、弋人何篡、得此警戒、亦可知世道崎嶇、人心叵測、凡事之不可以苟也、至媒妁皆已杳出者、亦不負其責、差幸損失尚不甚大、自認晦氣而罷、咸友聞之、稍々洩其事、夫以學校爲途徑、以色爲餌、以婚爲餌、以二三女子主其事、其騙術亦工矣哉

腦力保護法

（王連吉）

人之肢體、無論內外巨細、莫不各有其用、論其功能、固關於稟賦之大小、亦在乎培養之優劣、譬如人之膂力、愈練愈壯、盡人皆知、腦力何獨不然、培植之法、厥有數端、試列於左

一、兒童當幼稺時、腦力未長完全、切忌擊打其頭、小兒沉睡時亦忌高聲叱呵、恐其腦忽經震動、以致驚癇等症也

一、小兒任性時、不可強拂其意、其任性乃是志向專一、宜婉言勸改爲妙、若強拂其意、能令小兒生惡感情

一、無論何時、宜常吸清氣、不可久吸濁氣

一、無論是何歲數、宜按時睡覺休息、中年人每日宜睡八點鐘、小兒宜多睡、若失睡宜補救之

一、小兒不可常吃煙酒、及早臨逢壯年人犯此、能令腦力改常

一、成童當發身時、不可有手淫之弊、手淫爲損腦最重之端、更有乳嬰年童年犯此、能阻腦力之發、數種癇症、亦因手淫而得

一、讀書辦事、宜有節制、不可用至頭暈

一、無論是何歲數、天天宜有可作之事、使腦力開通、不可無所事事、因腦之爲物、乃愈用愈靈者也

一、心中宜高興快樂、不可常憂愁恐懼、常受壓制

一、不可思慮過度

一、清心寡慾、摒除嗜好

一、其他臟腑患病時、凡有礙於腦者、宜速理之

一、小兒不可常服安眠藥、因安眠藥具平腦之性、能使腦力不發展、久服則聰明減少（完）

岑西林軼事

（潛齋）

岑春萱、號雲階、廣西西林人、清末官至兩廣總督、入民國後、曾被舉爲都司令、駐肇慶、謀討袁、未幾袁氏死、陸榮廷率兵入粵、被逼去、逾年軍政府成立、復來粵、爲七省總裁之一、以事權不一、潛引去、此人人之所知者也、父毓英、字彥卿、清道光間以諸生從戎、轉戰雲貴、克名城以數十計、得郡城、即自署爲郡守、得邑城、即自署爲邑宰、時洪秀全踞金陵、蹂躪十六省、當軸者不遑暇食、又以滇黔間公之戰功最偉、遂不過問、且漸以兩省事全屬之、官至雲貴總督加太子太保、歷官卅餘年、未嘗以陛見、蓋公自知迹近跋扈、故不敢以陛見爲請、而朝廷亦陰諒之、故亦從不以是見召也、顧居官無聲色之好、所至勤求民隱、滇中雖婦孺皆知之、卒諡文襄、子五人、春萱其三也、生而豪縱、嘗居京師、日與河朔俠烈相還往、挾鐵尺而出、時毆人於市、性嗜酒、常與人角、輒引滿十餘觥、人不之飲、則以巨椀注酒置諸頂、跪而要之、既飲復注、必盡醉乃止、博尤豪、桂林友人爲余言、嘗在籍、與唐薇卿博、一夜負十餘萬金、唐薇卿者、即清季中日之役據守臺灣、一時稱爲伯理璽天德者是也、性亦豪侈、故與春萱稱莫逆、春萱當少壯家居、已果於殺戮、嘗以馬夫不善飼馬、手刃之、文襄尋卒、以名臣之後、詔以京堂仕、未幾即薦擢廣東布政使司、其時大府方議米捐、春萱力持不可、語聞於外、頌聲徧兩粵、商民愛戴之如父母、尋以事去任、商民罷市塞署門、環籲使君勿去、呼聲溢市塵、視攀轅臥轍、其誠懇殆遠過之、噫、人惜不爲好官耳、一事之得民、其感人之深已如此、況古之良吏、其德澤之及人、有百倍於是者哉、有牧民之責者、可以興矣、越明年、朝命以春萱督兩廣、商民歌且舞、謂使君重來、其必有以活我也、顧以厲行新政、諸事操之過盛、且性本剛暴、時復縱酒、以時措施、遂有不盡如民意者、商民遂因之側目、誰嗣之歌、幾易爲孰殺、與子產之治鄭、適得其反、民不得則非其上、殆所謂直道而行者歟、至今其追談軼事、未嘗不爲彼惜之也

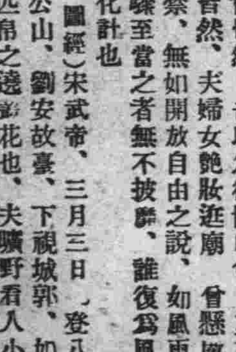

美國富人心理

吾嘗見美國大商人之來吾國圖企業者、一與吾國官廳交涉、見其遇事濡滯、必現種種不耐之狀、昨閱報見美術家某氏、評論美國商人、謂其不能耐閒、蓋彼等爲發財計、心思一日百轉、務求達目的而止、一旦無事可爲、則閒散之光陰、殊無法可能排遣、此種情形、尤以美之大富翁爲甚、某氏至謂某之富人、對於享受閒中樂趣、未嘗有此經驗、常日孳々、苦趣無限、吾觀某氏言、證以余本人之閱歷、覺其說靡復可信、昔有華人問美國富人某曰、君已積貲累數百萬、然自奉極廉、且亦不見君用錢之處、然則何爲而必欲有此多金乎、某富商曰、吾生平以能廣致多金爲樂、而不以用錢爲樂、此數語可以代表多數富人心理

美國紐約市圖書館、基本金多至數千萬元、皆富商臨終時遺囑中所捐助者、去年報載富翁某以居積營運起家、自奉極儉、賃居人家樓上、人亦不知其爲富翁也、一日自知將死、忽憶及家貲數百萬、未曾預計其用途、貽之親屬、則親屬無有也、傳之子孫、則一生未嘗娶妻、並無嗣意可繼其業也、律師至、爲立遺囑、某思索良苦、終不獲善策、以故與律師相對終日、不能決定遺產用途、如是者數日、某已奄奄一息矣、臨終之時、某意猶未決、直至最後之刹那頃、某知再不言者、遺產且盡數入官、乃忽忽曰、儘數作爲紐約市圖書館之基本金可耳、言訖而終、報界評論其事曰、世上儘多善舉、若無基本金以資維持、若紐約市圖書館、則基本金已嫌其太多、該館董事會已無術運用、此老又之以數百萬、其爲無謂等於擲之海中、然以法律關係、雖有智者竟不能移作他用、噫、如某者、其發財也亦枉矣、自身既未能享用、死後亦無人能分潤餘惠、書此以爲守財虜之警告

陰曆三月三日上巳

曾亭雜錄

（五）

（靈玉經）三月三日、修蕩邪齋、吾聞諸持齋者、分長齋、花齋、長齋繡佛前、如蘇晉長齋繡佛前、長齋也、長齋者、無日不齋也、花齋者、即觀音齋、每月、或持齋一日、或持齋數日、其餘日、概不持齋也、此齋如不齋者也、然蕩邪齋、每年只一次、又花齋中之花齋也

（道生八牘武林舊事）三月三日、祐聖觀、二十八日、東岳行宮、二聖生辰、遊女盤珠朵翠、盛飾艷妝、車馬駢闐、觀者如堵、所陳寶玉珍奇、爛熳耀日、天驥龍媒、絨韁錦索、行廚果局、極珍異、奇食、如紅鸚白雀、水族如玉盤金龜、高麗華山之奇松、交廣海嶠之異卉、莫不畢至、二會皆然、吾以爲後世廟會、莫不皆然、夫婦女艷妝逛廟、會懸厲禁、無如開放自由之說、如風雨驟至、當之者無不披靡、誰復爲風化計也

（圖經）宋武帝、三月三日、登八公山、劉安故臺、下視城郭、如匹帛之遶素花也、夫曠野看人小、長空共島齊、八公山顛饒詩景、惜乎武帝未之詩也

（粧樓記）洛陽人、有携妓行樂者、三月三日、結錢爲龍、爲帘作錢龍宴、四圍撒異珠、厚盈數寸、命妓女以班螺酌之、仍各具數、得双者爲吉、妓乃作双珠宴、以勞主人、夫主人作錢龍宴待妓、々作双珠宴勞主、甚矣妓之巧於逢迎也、珠者龍之所喜、彼以龍來、此以球應、非普爲投機者耶

（南部新書）九龍池、上巳日、爲士女汎舟遊戲之所、閒杭州有西湖、風景絕佳、爲士女汎舟遊戲之所、然而西湖、則日日西湖、而九龍池、惟逢上巳、暫作一日之西湖、過此以往、即依然九龍池也

（監部談資）蕩濤井、久屬潘邸、環以欄盾、人不得汲、專爲供製醆之用、每歲三月三日、汲此井水、造醆二十四幅、入貢者十六幅、餘者留藩邸中、但不知此醆、何貴何用、必此井水、必二十四幅、又必三月三日、是必有說、但未能詳、暫付之闕如而已

（啓聖錄）開皇元年、三月三日、眞武產母左脇下、當生之時、瑞星覆國、天花散漫、光燄充滿乎天地之間、甚矣世人之好誕也、自孔子生而麟吐玉書之說、傳於後世、人遂爭言祥瑞、以聳世人之耳目、如祥雲繚繞也、異香滿室也、笙琴細樂、迭奏雲中也、甚而產於馬槽、亦以爲教主之祥、欲以馬槽匹麟書、甚矣世人之好誕也（未完）

女俠「紅蝴蝶」巨片今日開映、「紅蝴蝶」爲俠義小說之一、書中之主要人物、即紅蝴蝶、能將善惡分明、仗義救人、爲千古之嬌弱女子、揚眉吐氣、生色不少、且當此男女平權之際、女界力爭平等、觀此女俠紅蝴蝶、尤足爲女界爭榮不少、該片係錢雪凡導演、徐琴芳主演、今開映於世界大戲院、就管見所及、略誌梗概焉

是劇含有大義滅親旨趣、以武俠爲經、以愛情爲緯、烘托映逗、乃極其妙、峻嶺柔升、崖角斷鬪、其熱鬧與精采、實超出國產武俠諸片之上、該劇武術導演、飾鐵師任雨田、尤覺勇敢英武、其對照處、如進生因於石室、念其父母、後紅蝴蝶在石室時、思念進生、皆係導演者精細之處、攝影爲洪偉烈、光線清輝而柔和、說明爲徐碧波著、清雋練達、益覺生色、徐琴芳之紅蝴蝶、扮相英毅而嫵媚、表情深刻處、能使觀者贊嘆不置、餘如劉進生（徐維翰飾）亦佳、女徒爲汪慧瑛飾妹、及王斐琴飾、舞劍一場、尤見精采、有影癖者、不可不看

王亞倫應聘赴營

寺兒溝永樂茶園坤伶、王亞倫、唱作俱佳、姿態端秀、每演一劇、無不描寫盡致、始終不懈、洵爲坤伶中之翹楚者也、故在該園獻技以極、受顧家之歡迎、近因契約已滿、當有營口欲仙茶園特派專人携欵來連、殷々聘請、前日始得該伶之許可、準備今天晚車首途云

買賣產業假手經紀其中隱瞞侵飫弊難言喻敝公司有感於此不惜重資特設產業一部力矯惡習俾紳商各界有產待售者不慮覓主不得之艱貯欵待購者不受侵飫隱瞞之弊已爲各界所深悉茲將業範圍列左

一、買賣各省埠生熟荒地田園街基市房住宅森林礦業等

二、承辦各處買賣不動產業

三、承委經理房地租項等事宜

奉天南市場　**多小公司產業部啓**　中國電話一八六二、二二二五

啓者敝工廠製造各種錢印方包紅紙印條包紅ラク包己捨餘載矣久爲各埠所適用茲爲振興實業起見特聘歐美化學家之技師不惜巨資採辦優等包料研究配合製成純良洋蠟金箱美人髮蠟等各樣香包其餘他牌不及備載其包氣味芬芳精美優秀不但除垢善於滋容潤顏衛生之妙品也仕商惠顧敝工廠竭忱歡迎兼代理美商卜內門各種顏料子火鹻顏料靛油等貨恐未週知特此佈告

大連市惠比須町二九　電話七九八九番　振替二八五四番

源增興工廠謹啓

請試第威德潤腸聖藥

人生於世飲食爲營養之原料增食者強減則弱而減之起原多因胃火旺盛濕熱蘊結則胸中常感悶塞口內時覺無味凡食之物停滯胃腸之間遂起腹痛腹脹便閉等症如能每日吞服第威德潤腸丸一二粒數日之間胃火降而濕熱解胸腹寬而胃口開頗能消食導滯潤腸通便於是食量大增百病全退矣今備樣品患病諸君請購試之無失良機

各埠大藥房均有出售　東三省總代理營口　源來盛洋行啓

將此剪下塡明住址附郵票一角五分照寄不悞吉黑郵票不收

贈送券　省　縣　鎭　寶號　君收

藥　應社會之潮流

本號開設以來二十餘載深蒙各界格外賜顧感謝之至近爲及便利華商起見特任吳鳳山君專辦華商專宜無論本埠外城而訂函購批發零售無不歡迎而價格之公道藥品之真實更不待言凡工各界應用之藥品無不應有盡有

工業藥品（漂料皮硝等）　醫用藥品（料子藥成藥）　衛生材料（藥布藥綿花）

大連市浪速町三丁目一四五　**井上誠昌堂藥店**　華商部　吳鳳山

本號新到醒獅牌謄寫版大廉賣各種洋紙文具一切批發

文具洋紙印刷用品一概批發
天德信支店
大連監部通百十二番地 長電話七三八八

◎春季洋服陳列
◎春季小孩服陳列
◎新着化粧品陳列

春季向綢緞雜貨最信用家就是三越請大家快往去買貨真價廉各種貨物一概俱全

三越商品票發售

大連市 **三越吳服店** 大山通

電話四一八一番

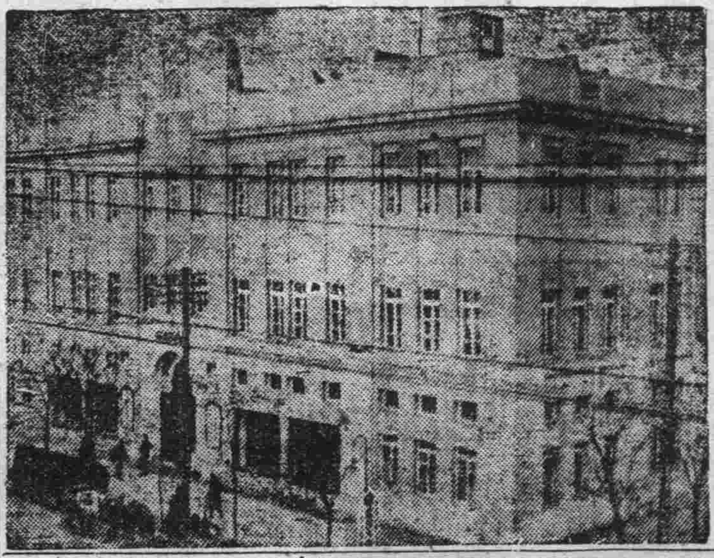

旅客注意

聚蚨棧
大連市常盤町 電話五六九八
主人 段鴻志 經理 仲仙洲

本棧現將房屋重加修飾人員力行整頓男女異室招待殷勤代理車船客票報關完稅遠近紳商請祈賜顧

早生貴子

新婚諸君 倘購備 **雄殖靈**

每日食數粒，生殖力方面，大得補助！能以早生貴子！因此藥有「强腎」「固精」「補虛」之奇能！且能治「遺精」「陽萎」等一切虛症！其效力有出人意想之外者！

價目 每瓶現洋二元
總經理處營口 華孚行
各處藥房均有代售

注意國貨

提防假冒
牛首商標
懷中常備之神劑 大人必需之雲丹
大包 藥價 每包一角
雲丹
健胃清心 避疫解暑
總發行所營口 義興成餘記藥行
電話一千一百六十三番

經官化驗純粹國貨夏令消暑驅毒清腦防疫衛生殺虫人人必需全國馳名功効無敵之老牌雲丹已經發售了

主治効能
胃不消化 時行傷風 中暑中寒 時疫急痧
口臭牙痛 子午吊脚 竅閉關塞 赤痢血痢
嘔惡心跳 大便閉塞 四時時疫 舌燥口乾
水瀉痢疾 腹脹噎膈 霍亂吐瀉 肚痛胸悶
頭痛燒熱 宿酒痞塊 煙酒暈船 食不消化

定價表
大包現大洋五角
中包現大洋壹角
小包現大洋五分

營口西大街 電話一一六三
義興成餘記大藥行 總發行所

各省各大藥房均有出售一律贈送

美興賓

主治 添精種子 補腎扶陽

腎虧腰痛 陽痿不舉 夢遺滑精 房事早洩 幼年早婚 房勞過度 精神倦怠 頭暈目眩 動作氣喘 腎子寒涼 精液缺乏 精冷精清 嗣續艱難 老年精衰 年久白濁 凡因腎虧 所發各症 按法服用 均有特效

買一盒 送一盒

展期大贈送六拾天

緊要聲明

逕啓者本行所經售之美興賓自發行以來功效卓著人人信仰以致銷路暢旺近有無恥奸商假冒美興賓牌號魚目混珠希圖影射查藥品關係生命甚巨且與本行名譽有關故特鄭重聲明望購美興賓諸君注意真樣爲要

美興賓真樣

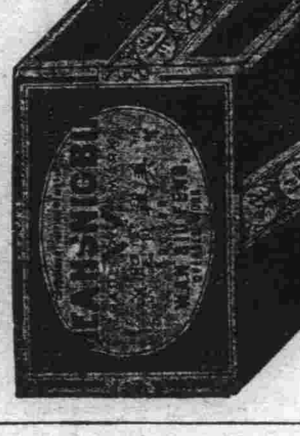

注重聲明

本行前因一週紀念爲擴充營業而謝惠顧諸君起見業已將所經售此功效神奇最有聲價之滋補妙品美興賓聖藥特別贈送六十天頗受各界歡迎紛紛訂購大有接應不暇之勢今贈送之限已經期滿惟查近來屢接各界人士來函要求展期贈送等語敝念我藥界本應以普救同胞爲懷何敢有拂來函諸君之誠意故此不惜犧牲巨資特展期贈送兩個月截止務望惠顧諸君從速購備以免逾期而抱向隅之嘆也倘此次滿期決不再贈尚祈諒之

由陰歷三月初三日起 至陰歷五月初三日止
千載一時良機逾期決不再贈

定價現洋
大盒五十片 二元
小盒二十片 一元

總行 奉天小西城門北電車道路東 巖華藥行
分行 大連西崗街電車站二二番地 巖華藥行

哈郎淋濁丸

五淋白濁一瓶斷根

淋濁之一症治療藥極多然未能得完全無飲之良藥唯此哈郎淋濁丸確有藥到病立除即癒之功効蓋考五淋白濁之原因多由不潔之交接色慾過度或忍精不洩花柳染沾以及誤犯非法手淫尿管損傷者多始精關不固便溺不清馬眼閉塞濃液淋漓春情勃發夜夢遺精陽莖紅腫積久尿中紅血（即赤淋也）膀胱發熱如針刺痛疼非得艱難嗣續並且促及壽算一種苦楚之狀有令人片刻難忍者本公司今幸得德國醫學博士哈郎先生於學理上與實驗力求淋濁病之原因指定最新最良能驅逐其毒根之主藥配合爲丸以供患淋諸君之採買名曰哈郎淋濁丸服下能於瞬刻間止痛消腫清利淋濁痛暢小便雖極重極險之大症連服一個月亦能斷根輕病者僅服五天立服立癒奏効之靈妙何故自證實有奇効試問治癒諸君方信本公司言之不謬

哈郎淋濁丸 藥價大瓶二元 中瓶一元二 小瓶六角

發售所 大連山縣通九十一番地 順和公司大藥房

代售處
大連浪速町 日本實藥會社
大連監部通 東瀛大藥房
大連監部通 帶泰大藥房
大連市奥町 華西大藥房
大連西崗子 康德記西棧
營口二道街 中西大藥房
營口魚市口 亞洲大藥房
金州南大街 康德記藥房
瓦房店鉄西 康德記藥房
遼陽西大街 東英大藥房
遼陽西大街 義和堂藥房
奉天小西關 廣濟堂藥房
奉天小西關 井上誠昌堂
奉天四平街 大德生藥房
奉天鼓樓南 五州大藥房
安東市場通 井上誠昌堂
安東道署街 瑞祥泰藥房
安東中富街 東益增
哈濱傅家甸 長壽堂藥房
哈爾濱道外 泰華西藥行
吉林糧米行 亞洲大藥房
齊々哈爾城 穆野富山堂
遼源縣前街 東英大藥房
洮南府大街 和發順藥房
白台朝陽街 華美大藥房
北京東單牌 東亞公司
天津鍋店街 葆記分行
普蘭店豊榮 志成
皮口老爺廟 集義藥房
金州北大街 志義成

勒吐精代乳粉

育嬰珍品

勒吐精代乳粉。用最純潔牛奶。以特別方法製成。其性質與母乳無異。並不發熱。此粉所含脂肪之成分。與母乳無別。嬰孩服之。得十足滋養之功。此粉所含蛋白質。既不過多。又非不及。有適當成分。與人乳相同。極合嬰孩胃力。非若尋常市上所售之乾牛奶。所含脂肪不足。而蛋白質太多。以致嬰孩服之。無十足滋養。而受不易消化之弊。諸君如愛子女。則請購頂上老牌勒吐精代乳粉。

發售處 上海天津 英瑞煉乳公司

義務
敝公司聘有著名中西護士數位對于喂養嬰孩之事極有心得各界如需指導請咨照敝公司即命其到府詳告概不受酬如係遠道當專函詳覆

滿洲總代售處
大連市山縣通六七番地
乾卯有限公司 大連支店
電話三〇一七番 五六〇九番

贈券
奉郵票八分請將勒吐精代乳粉一樣罐及育嬰指南書寄下此致上海郵政信箱七零五號勒吐精公司台照
姓名
住址

大連

特產商營業稅照准減輕
錢業界繼起動運
組合舉代表待課長歸任申請

市內重要物產組合及大連小崗子兩公議會、關於營業稅減輕問題之請願事、由民政署轉遞關東廳申請之結果、關東廳當局認爲理由充分、遂行照准減輕特產商之營業稅、惟錢鈔取引人組合、亦受近年市來街上之影響匪鮮、故相繼而起、特召取引人組合評議員緊急會議、討論此事結果、遂推委劉仙洲組合長及任召棠赤兩副組合長爲代表者、於二十三日午刻連袂赴旅順、訪問關東當局、惟時因財務課長東渡未歸由代表財務課長代見、但因課長不在、代表課長不敢作主、極力推委、故未得要領、徒勞而返、聞俟課長歸連時、再行申請云

因討債務起爭端
洋服裁縫暴動
大連署極力檢擧

二十二日夜、有三田屋洋服店之櫃夥京某、因前借某洋服店某甲之櫃夥小洋五元、而於是夜、某甲忽與京某相遇、於是即向其追索、京某一對不悅、大觸其怒、而某甲討錢未得、返招其怒、遂與其辯論是非、京某不從、以致雙方起衝突、毆成一團、當時幸由魯仲連從中調和、始未釀成意外、但某甲自念理足、頗不甘心、終思報復、於是即中此意、告其同鄉、終至惹起公憤、連絡黨徒開行群毆、柰該京某運命不佳、未悉緣何、又落某甲之手、於是頓遭一番群毆、而京某自遭此毒打後、更視某若仇敵、因之亦約雜同志、與其以決雌雄、双方正在灣弓盤馬、一觸即發之時、忽有魯仲連出首代爲調停、以保體面而免貽笑大方、於是遂定於二十三日午後九時、以浪速一丁目三盛堂爲和事場、及時某甲側之二十餘名、均依約而至、惟京某側事先曾報告該轄事、該轄事因事太惡、逐以恐喝團之名、報告大連署、該署據報、即由中原司法主任指揮全部刑事、奔往三盛堂、連門代窗、全行包圍、當場審問之結果、所謂恐喝團者、純屬子虛、立行釋放、但在事發之當時、大連署却飽受虛驚矣

關於二十三日午後九時許、浪速町三盛堂內之鬪毆事件、經大連警察署審問之下、忽得意外之要案、於是司法高等兩係、即大開始活動、觀察彼等之擧動、似南方共產黨之黨羽、近來或以勞働問題爲先驅、開始罷工、亦未可料、關彼等共達約二百名、係賭博之常習犯、於市內常出團體的行動、恐喝他人、總之多係不良之徒、故大連署終難輕易放過、極力檢擧黨羽中云

希圖漏稅以食鹽
當作硫酸曹達
沙河口商號發送

沙河口萬歲街復盛泰、於二十三日向小崗子驛托送食鹽、惟希圖脫稅、表面記以硫酸曹達、受貨者爲四平街德發東、計共三百三十袋、重量四萬九千二百斤、至普蘭店通關時、檢出硫酸曹達爲四十袋、其他均是食鹽、現正調查發送與受貨双方情形云

大連農會改組
擧定正副會長

大連農會、已於十六日實行解散另行組織、會長爲大連民政署長田中千吉氏、副會長爲柳原尙次郎氏、會員之氏名如次、城山眞藏、角田慶夫、忍藤田栗田昌、柳本尙次郎、川上賢三、山澤謙次郎、栃內王五郎仲曾根政次郎、青柳老繁、高橋長一郎、粟屋萬衛、平田包定、油井倉夫、荒木伊平、千村喜次、勝候喜十郎、山本重右衛門、立石豊造

埠頭倉庫內
檢出密輸手槍
水上署電捕主犯

水上警察署、因前次曾檢擧密輸入手槍二百七十餘支、以後對於無論出入日本國內、及上海天津各方面之貨物、無不加以充分之警戒、以資防患未然、水上署於二十三日正午、復往埠頭構內第二倉庫檢查時、又檢出手槍五十餘支、子彈五千粒、當即電令四方搜查運輸犯人、並電大阪奉天兩警察署、加以嚴行逮捕、此貨輪送出主爲大連南區瓦屋町田村紙店、而收貨人係奉天美富洋行、故若在此兩地嚴布警網、不難早獲端倪、至於輸運此項貨物輪船、或係二十一日入港之哈爾濱丸云

杜絕水源交通
法官將實地調查

大連市外星個浦東黑石礁村、前村長孫傳敏、四年前於該村、曾築一宅、其宅西院墻之下、有井一口、爲公共夥井、全村民所飲用者、其宅後又有一東西橫斜之樹行沿樹則有一道路、係公共夥道、爲村民汲水所經由者、不意孫某於其宅後、築以長方形之園墻、將道路樹行俱套於墻內、公共道路爲之絕斷、且墻外爲一河溝、村民多居河北、汲水時上溝下溝、極感不便、全村民與之理論、孫某雖知其先人孫永昌買該宅基時、買契連文書、寫明後面至橫斜樹行爲界限、道爲公道、井爲夥井、獨謂官廳丈量地畝時已將該道路劃歸彼之地畝以內云云、村民因是憤不可遏、遂告訴於沙河口警察署、警署驗看文書知孫某無理欺民、罷免其村長、使其還道、而孫某不服、向大連地方法院訴訟、該村民全體、亦擧出代表五名、與之對抗、爾後法院判決、村民竟行敗訴、不得已又向旅順高等法院控訴、事已年餘矣、孫某亦知斷道無理、遂將河溝填起長約丈餘、乍看之似有道可走、然過丈餘、則仍爲河溝且每至陰雨之際、河北之污水泥甕等垢物、皆因河溝填起、無處流洩、則橫溢於井中、水爲之污、不潔已極、有礙衞生、莫甚於此、且三四年前來、該井乃已爲雨水流泥等物、淤塡將滿、水爲之涸、非重新淘掘不可、然如淘掘、則該井旁之孫某院墻、非僅有傾倒之虞、且下井淘掘者將因其墻倒而有生命危險、不淘則水將告竭、民何以生、聞高等法官、不日將來連實地察看、以決最後之曲直

劉伯良氏三週祭
並樹立紀念碑
連濱紳商多往弔

故劉伯良氏之三週祭、並紀念碑之除幕式、於二十四日正午、已在金州前民務處之庭內擧行矣、而大連等商公議會之張劉李三會長、並全體董事、爲前往追悼計故均乘是日朝七時二十分之列車前往金州、並帶祭禮頗多、於午後五時許始行返連云

詐騙秧子財物
犯人被警署捕獲
調查有無餘罪中

沙河口警察署、日來對各種重要案件、着意搜查犯人中、於二十三日午前捕獲行跡可疑之犯人一名、經逮捕詢問之結果、始往該犯人係徐慶文、廿一歲沙河口黃金町百五十八番地居住、曾充電車掌、於去年五月間、因私賣電車票、爲上峰查覺、立革其職、於是即賦閑在家、無所事事、並得閑於花叢之中、久而久之、債台高築、無法彌補、於是竟妙想天開、施出詭計、欺取沙河口局住之小殃子、若許家陳家之子弟莫不受其害者、現茲據該署調查所得、徐某共騙取沙河口西町百二十西番居住之許崑年十四歲之金戒子四個、價約六十餘元、其

結核豫防宣傳日
撒布傳單並行分區講演

小崗子警察署衞生係、因日來氣候不宜、百疾叢生、乏資延醫、因病而死者、日數十起、勢極險惡、設弗施法阻止、前途將不堪設想矣、惟查每日之死亡者中、雖無因結核而斃命者、然亦有相繼而來之兆、故今爲未雨綢繆計、由數日前、連同會議、結果作成條例、說明有接踵暴發之危險、以便從事防備、藉絕來源、而保市民之健康、惟須宣傳豫防結核病之危險、以期喚起市民之注意、刻下對種種豫防手續、悉行告竣、決定於月之二十七日午前九時起、擧行結核病豫防宣傳、實地宣傳當斯日除由衞生係之全部人員、分乘自動車沿街巷撒放宣傳單外尙印有繪圖宣傳單、分發給各澡塘、戲園、飯館、懸掛、以咨普及、除此種宣傳方法外、是日並劃出區域、開催結核病豫防演說會、歡迎市民前往聽聞、地點共分六處、一爲小崗子料理組合、一爲而檢查樓上、一爲貨敷業組合、一爲同樂舞台、一爲世界館一爲第一舞台、宣講師爲陳章哲徐榮、及山本醫師等、時間由午後一時起至三時、茲將其當日所撒放之宣傳單注意結核病豫防須知與文照錄如左

一、所住房屋、是在搬家以前、均要消毒、方爲安全
二、舊衣舊書、以及死人留下之物、務要消毒、以免危險
三、新鮮空氣、並從南窗進來之日光、均是天然營養原素、所以告知大家萬不可忘却利用
四、掃除房屋之時、用乾淨抹布揩拭、並用帶水性之物、如廢茶葉掃除用之橡皮鋸末子等、撒布以後再掃、以免塵土飛揚
五、滋養之食物、合式之運動、深呼吸、冷水摩擦等諸項均能防患未然、免致疾病
六、咳嗽連日不止之者、體重有減輕之勢者、每天午後有些發燒者、盜汗過多者、胸膈不暢快者、有以上各狀態之人、快快請醫診治、是爲緊要
七、痰唾是最能傳染結核病之原因、所以大家痰唾之時、必要吐到痰壺、或便池及下水道、並且隨便唾痰、是非禮之習慣、總得要改纔好

一、貧寒患者之施療　本會有對於結核患者、無有治療之資力者、委托旅順醫院、大連慈惠病院、奉天赤字病院療養
二、受消毒之委托　本會以實費受消毒之委托、對於貧寒者、補給費用施行消毒
三、消毒器具無料貸與　本會不取分文、貸與消毒器具、而圖一般家庭消毒之便利
四、豫防警戒之宣傳　本會關於肺結核、豫防警戒啓發思想計、辦理各種宣傳
五、學術研究之助成　本會關於肺結核的學術、研究計劃助成努力中

他尙有數起、刻下仍在極力調查中云

忠靈塔大祭日
各機關停業參拜
市役所發將通知

大連市定於五月一日之忠靈塔春季大祭時對各官署及其地方面者通函前往參拜、各銀行會社取引所等、亦須休業云

競馬大會有期
俱樂部宴請報界

大連競馬俱樂部、定於四月二十八九日、及五月五六兩日之四日間、自午前十時起、於星個浦臺山屯競馬場、開昭和三年度第一回春季競馬大會、且下正在練習中、至開賽之日、當必能極呈一時之盛況、該競馬俱樂部、曾經改選役員、以大內成美爲理事長若月太郎、辻慶太郎、是枝定助諸氏、爲常務理事、會務前途、當必異常發達云

大連競馬俱樂部、每年擧行競馬大會數次、以資練習騎馬術、本年春季第一次、定於本月末及五月初開賽、特於二十三日夜、設宴於談月、招請連中日報館主腦、及通信社幹部四十餘名、開賞觀賽馬宴會、直至九時餘鐘、始散盛宴云

赤十字社春季巡廻施療
四月廿五日起至五月廿二日止

官署對於地方居民、除於春秋兩季施行種痘、檢查清潔、以及各種豫防注射、以防疾病之傳染外、更有赤十字社、亦按時巡廻施療、爲鄉間民人治療宿疾、今日本赤十字社大連支部、決定施行春季之巡回施療、所定之日程、及地點如左、惟於施行之日、倘過天候不良、或其他事故、診療不能時、於終完之翌日施之

四月二十五日、石道街、自午前九時至午四時、四月二十六日、桃源台、自午前九時至午後四時、四月二十七日、北崗子、自午前九時至午後四時、四月二十八日、香爐礁、自午前九時至午後四時、四月三十日、金家屯、自午前九時至午後四時、五月一日、西沙河口、自午前九時至午後四時、五月二日、河東屯、自午前九時至午後四時、五月三日、小平島、自午前九時至午後四時、五月四日、繼家屯、自午前十時至午後四時、五月五日、下劉家屯、自午前十一時至午後四時、五月六日、岔溝警官派出所、自午前十一時至午後四時、五月七日、岔溝普通學堂、自午前十一時至午後四時、五月八日、老虎灘、自午前九時至正午、轉山屯、自午後一時至四時、五月九日、寺兒溝、自午前九時至午後四時、五月十日、寺兒溝、自午前九時至午後四時、五月十一日、周水子、自午前九時至午後四時、五月十二日、周家屯、自午前十時至午後四時、五月十三日、大辛寨子、自午前十時至午後四時、五月十四日、革鎭堡、自午前十時至午後四時、五月十五日、革鎭堡、自午前十時至午後四時、五月十六日、棋盤屯、自午前十時至午後四時、五月十七日、南關嶺、自午前十時至午後四時、五月十八日、大房身、自午前十時至午後四時、五月二十一日、前關屯、自午前十時至午後四時、五月二十二日、柳樹屯、自午前十時至午後四時、五月二十三日、海貓屯、自午前十時至午後四時、共計二十六日間

自動車撞傷行路人

二十三日午後三時十分、有日人開因對成、年二十八歲、操大字三〇九號之自動車、由小崗子向柴町行、經監部途、正向山越町疾行中、有滿鐵埠頭事務所之傭人項鴻禧、年二十九歲、由該馬路向埠頭方面進行、及途至山越町一番地十四號前時、該自動車即現在目前、躱避未及遂被該自動車撞倒仆地、身負擦過傷、而該車去項某數十未度、始行停止於是立將負傷之項某、送往野中病院、以急手術治療、而大連署前往肇禍地點檢查之結果、乃係自動車之誤、故命其包醫藥費二十五元、事始歸寢云

自動車掌不愼
撞壞自行車賠損失

二十三日午後零時三十分、有飛彈町七番地居住之日人永松茂雄年三十五歲、操挽大字一四七號之自動車、由信濃町沿途向小崗子方面開駛、惟臨至信濃町百四十番地水產會社北門時、恰有西崗子市場內三十一號房之櫃夥滕維彥年十八歲、正架自轉車、由水產會社之北門外行、雙方躱避未及、以致自動車將自轉車並人一齊撞倒、滕負微傷、自轉車損壞、惟據大連署之調査、係由自動車之錯失所致、故命其包償損失費八元、始圓滿解決矣

商標僞造犯
將懲役二年
五月二日續審理

小崗子王元亨、於去年八月間、自家製造牙粉商標、爲花美人、即係僞造大阪西區新町順美堂之牙粉商標等情、已被控訴於大連地方法院、二十四日午前十時、安住裁判長植田檢查官、開堂審問將判定懲役二年、次回定於五月二日再行續審判決云

拋棄煙根致起火警

馬車收容所之上方、於十三日午前十一時半、煙火忽然回火、勢若燎原、遙望之、火如城焉、該管內之派出所、見景之下、遂電告大連本署、於是復轉報於各消防屯所、那間擠擁、而至竭、力打撲、於是時五十分許、始行撲熄、損失約十五元、當時遂將該處之更夫之忠治扭至署內、追問火源、經該細調查之結果、乃係一般遊山者拋棄之煙根所致云

又發現僞幣
係十四年所造
市民要加注意

二十一日午後三時半、有市內萬歲街百零七番地居住之孫永富者年四十三歲、以五角之日本銀幣至市內福星街百九十番地孫明山處兌換小洋、惟該櫃夥某見其銀幣成色不佳、詳而審之、果行判明爲僞銀幣、於是即報告劉家屯警官派出所、該所據情遂將行使傳到所內、追問來源、惟行使之孫永富謂彼立不悉由何而來、因某係出在無意、並非故意以假錢騙人者、遂行釋放、囑其今後注意云、但查其僞造銀幣、係出大正十四年者、故祈一般使用日本五角銀幣者、須加留意云

法院事項

△訴訟●原告王連武被告張劾宮請求貸欵銀三百七十五圓（四十九）源告王連宮被告王迎祥請求貸欵銀三百七十五圓（四十九）

悼死　廿四日調查

△死●北甸子寶群子二歲萬歲街百十二石張氏五十七歲香爐礁四區崔和年四十九歲發明二十三區王永田五十二歲香爐礁第四區楊吉金四十五歲香爐礁第四區單劉氏五十七歲

◇…無線電送放目錄…◇

四月二十五日（星期三）
○自午前十一時行市（特產、錢鈔、股票）
○自午後零時三十分行市（特產錢鈔、各地行市）新聞
○自午後三時三十分行市（特產錢鈔、股票、各地行市）新聞
○自午後七時　一、新聞　二、英語講座大連神明高等女學校村井榮藏　三、鋼琴大連高等音樂院　四、浪花節（觀音丹次）　五、長唄（船揃）　六、幼童大鼓黛玉悲秋昭君出塞金子七、榮單子八、天氣豫報

大連天氣預報
四月廿五日星期一
（晴）
西北風有時陰

麻袋皮大拍賣廣告

逕啓者敝公司有曹達灰之麻袋外皮二萬七千條內皮三千條共計叁萬餘條即於近日大拍賣如有希望購買者請速駕臨敝公司投票是荷

大連市秋月町　電話（九一七四）（九一七五）番
昌光玻璃公司謹啓

華通材木公司聲明啓事

逕啓者本公司原係惠秋陽張崑林張益堂三人合資經營因張崑林張益堂二人另有別圖無意營業今將華通公司貨物外欠賬目舖墊等項一切兌與惠秋陽名下此後生意盈餘不與張崑林張益堂二人相涉及二人經手之事鄙人不負責任特此登報聲明

鐵嶺北五條通　華通粮業材木公司　經理惠秋陽啓　日長電話二〇四番

特別發明
自起萬古式謄寫版

及各種謄寫爲零油中外文具東洋各樣信封批發上述之謄寫版係大阪經驗有效家之獲選經諸他式謄寫版超乎以上之成績故堅固耐久使用便利不言可知又使價值廉潔以迎顧客購者從速

大連市浪速町二丁目五十四番地　福泰祥文具店　電話六五五五

介紹名醫李魁武

儒醫李魁武先生醫學淵博經驗宏富久負盛名於東北客歲來連懸壺于小崗子同德藥坊凡經診治者罔不手到病除今應大龍街三十三番地同興藥坊之聘以挽救患沈痾宿疾同登壽域恐未週知特此介紹

介紹人　麗睦堂　張伯川　周子揚　孟天成　閻之如　曲大川

召盤

啓者奉總公司之命無意經營故將生財機器全行出盤如合意者請駕臨面議可也

精益眼鏡公司
哈爾濱支店
在道外正陽街十四道街口

吉林葦河縣公署布告　第三二一號

爲布告事照得本縣清理荒務已經一載於茲驗照期限迭經呈請展緩并一面布告催驗在各荒戶未經呈驗照契者尙有十分之三四前奉吉林全省清理賦局令開如各荒戶再及截期延不到段驗照即予撤銷另放原價概不發還等因業經先後布告登報各在案刻下三限已滿荒照仍有多數未來呈驗一經撤銷殊爲可惜上憲爲體恤民艱起見又展緩至本年六月底止期滿永不再展光陰迅速轉眼即屆權利得失端在自爲現在清丈各起業已分發下段戶務宜赶速到起領段以期勘撥清楚早得管業如再延不到段驗照予取銷撤地另放原價概不發還除布告外合仰各該荒戶一體遵照毋得自悞切切此布

中華民國十七年四月

德國秘製　梅毒聖藥　新六〇六

恩同再造

鄙人爲朋儕所覊涉足花叢以致身沾梅毒雖經多方醫治打針服藥卒未斷根每値春氣駘蕩宿疾潛發則復打針一次如是者已十稔矣迄今毒氣未絕憂心如焚去冬因操勞過度劬然又發變本加厲呻吟床褥徬惶無策自念蘊毒已深勢成不治惟有束手待斃而已幸承鄉親王渭泉君介紹勸服美商三德洋行經售德國最新發明專治梅毒新六〇六內服新藥一瓶（係哈洋拾元）果著效驗足抵二次藥針且免痛苦續服一瓶其疾若失及至今春居然未見復發十年沉痾一旦霍然有如出水火而登衽席鄙人欣喜之餘無以爲報用特登報藉鳴謝悃并爲同病者介紹焉微聞該藥祇有大連奉天哈爾濱三德洋行獨家經售恐有假冒故別處並無分銷外埠同病儘可函購

哈爾濱南崗福成義主人披縣人年卅八歲　李化南頓首拜啓

敬啓者敝向在蓋平驛前開設合記轉運公司兼成發合鹽棧代理客事歷經多年荷蒙各埠主顧關照感佩曷極今爲便利顧客起見在營口太古碼頭分設合記鹽棧專辦食鹽營業新舊雨新交倍加光顧敝必竭誠歡迎以效馳驅決不有負所委也

營口合記鹽棧　蓋平合記公司　總經理李魁一謹啓　營口長電話一四五四番

敬謝華商聯保公司賠欵迅速

啓者敝號北棧於三月二十日晚因燒炕失愼延燒倉庫貨物全付一炬幸事前曾由原馨山君經手在紀伊町五十一番地上海聯保水火險公司投保西倉庫貨物險鈔票壹萬元當報告該公司查驗屬實即於三月二十二日照賠鈔票壹萬元整似此辦事痛快賠欵迅速保戶受益實匪淺鮮按該公司開辦多年南北馳名其資本之雄厚信用之昭著於此更足證明矣敝號領欵之餘用特登報鳴謝並介紹各界欲謀產業之安全者請向該公司投保以資有備無患也

大連西崗街　三義興謹啓

長春益發合機器（麵粉油房）廣告

維自環海通商經濟日展本號鑒於東省豆麥之區特爲提倡實業起見不惜巨資在長春頭道溝高砂町建築大規模之麵粉工廠裝置精良機器製造各號麵粉以龍頭馬爲商標在農商部註册遴派經驗人員採選優良原料聘請高等技師悉心研究精益求精出品優美價格低廉行銷各埠久爲中外人士稱贊茲爲擴充銷路起見凡遠地有欲訂購或代銷者均可函商必當特別待遇以廣招徠備有各號樣品函索即寄並在長春頭道溝住吉町建築油房工廠製造豆餅豆油品質純潔保管合格屢獲各博覽會優等獎評價値公道取利極輕如有大宗批購者尤能格外從廉恐未週知特登廣告倘荷惠顧無任歡迎

本廠　油房日本電話二八四五〇五　火磨日本電話三三九

高亭唱片確乎不差

敝行接辦高亭唱片經售東省範圍開幕以來荷蒙各界讚許及外路商號紛紛函索代理簡章日必數起又承中外紳商紛至踏來似有接應不暇之勢不免又失招待殊多抱歉該公司現有幾種出品新式唱機式樣新穎美麗非常光耀奪目且價廉物美饋送禮品猶爲相宜而鑽鋼兩針隨意使用誠爲無常之娛樂品也

東三省總經售　餘慶洋行謹啓　大連市浪速町二丁目四四番地

經濟

別格大豆成交少
現貨微有交易期貨殆皆未妥
滿鐵現正考究對策

滿鐵混保之別格大豆、歷經交涉之結果、自四月一日、始得在大連特產取引所交易上場、據查至今之交易狀況、現貨至今數量繼續成交者、至於期貨、迄未見妥、該品數量豫想約四千車、故一般人皆予相當之期待、然如目下之情形、實出乎逆料以外、滿鐵歷盡苦心、終至歸於泡影、殊屬遺憾、聞滿鐵爲此、目下正考慮善後辦法之中、現在其與混保品每百斤開價兩角五六分、據稱此係品質不同之結果、或謂檢查有嚴重之必要說、總之、現在別格混保品、苟不增加寄託品、而使存貨潤澤、則現貨交易尙作別論外期貨成交恐終無分毫希望云

錢鈔組合長 訪問關東廳
仍請減輕營業稅

大連錢鈔取引人組合、前曾召開評議員會、協議減輕營業稅問題、茲於廿三日午後、組合長劉仙洲副組合長赤隈彌太郎、並錢信之松原三氏、根據會議時之決議、訪問關東廳陳情云

錢糧商情

特產市場、豆餅市況凡調、呈自然狀態、高粱有集積之感、行市浮動、開盤現貨見低、晚起買主、結局較二三日前、又提二三分、豆餅豆油皆平然無何變化、大豆在一二分內起落、成交不多、依然萎縮

△現貨前場、混保大豆帶皮開盤收盤俱是六元一角五分、不帶皮開盤收盤亦皆五圓九角、妥百三十車豆餅開盤收盤俱是兩元零八分五、妥四萬四千片、豆油開盤收盤俱是十七元二角五分、妥四千五百箱、高粱開盤收盤俱是三元零九分、妥三十五車

△二十四三朝海外材料、倫敦銀塊二十六便士十六分之七、期貨二十六便士十六分之五、紐約五十七仙令八分之五、中美六十三元十六分之九、日美四十七元十六分之十一、匯申七十二兩七二五、大洋五角五分、上海標金三百六十五兩八當市價騰漲五六角云

旅順民政署 獎勵納金組合

旅順民政署於月之二十三日在警察署講堂、招集一般納金組合員、舉行獎勵交付金授與式、由藤原署長主席、於午後二時半到齊開會、來賓自警署長市長關東廳稅務課長以下十餘人、初有民政署長之式辭與告辭、大意謂豐美組合長及組合員之熱心、屢行納稅、後有市長與稅務課長之祝辭、大意謂官署之徵稅逐年減輕與納金組合員爲我旅特有之美風爲他埠所不及者、今將各納金組合納金之額數、獎金之額數、與夫各組合長之姓氏列左

組合名	納金額	組合長名	獎金額
昭和協會	四四五七、七六	福永新七	三〇、二〇
煙草販賣者	九五〇六、〇六	甲斐和太郎	四五、一八
飲食店	二〇八五、二〇	坂本太三	七、一三
昭和納金	二〇二四、二〇	丸山米吉	一〇、九九
當舖組合	五三〇、〇〇	徐徐堂	三、七三
松島町納金	一三九四、四九	濤田右門代	一一、三二
五禮會	一〇七九一、五八	吉田有吉	四八、七五
妓館	五二二〇、七二	劉書五	三八、二六
魚菜市場	四五五八、二二	那須梨吉	一九、一五
菓子製造同業	三七一〇、九〇	越智嘉一	一四、九八

（贈）

大連安東牛莊 三港之貿易額
皆較去歲減少

據朝鮮銀行調查、本年一月南滿三港輸移出入貿易額如左（單位海關兩）

一、大連港輸移出入額
輸移入額 七、三二九、〇五八
輸移出額 一九、八五三、四〇九
二、牛莊港同上
輸移入額 —
輸移出額 —
三、安東港同上
輸移入額 二、一三四、六六〇
輸移出額 二、四〇一、四〇六
合計（輸移入）九、四六三、七一八
（輸移出）二二、二五四、八一五

以之與去年十二月底比較、三港記輸移入額減一百二十五萬九千七百二十九海關兩、輸移出額增八百三十一萬二千六百三十七海關兩、比較去年同期、輸移入減少五十萬六千九百十六海關兩、輸移出亦減少二百六十四萬三千八百二十八海關兩、三港貿易皆較去歲減少者、由此可知矣

奉天錢鈔組合 開催全體會議

奉天附屬地錢鈔取引組合、於日昨二十二日午後一時、特召開全體會議、茲將議案誌左

一、關於錢鈔市場移在伊佐町建築用地興工建築全部遷移問題
一、本年已屆改選組合長職員等開會討論 進行計畫 改選事項（生）

松江春水漲客輪已開航 （三）
船票分別規定汽船貼用印花

仍未恢復原狀、本年開江之前、由航業界大衆同意、仍主張分設以便各碼頭行旅、就近購票、故仍照去歲開江時之辦法辦理、現在航業會、以大江已開、輪船定期出發、應將各售票分處成立、以便出售客票、故於本月十日、已分派售票專員、赴各該碼頭上就去歲原址、籌辦一切、於十一日起、業已開始賣票、東北聯合航務局、所有冬令臥置如江北橋下兩船塢內之輪拖各船、除各票船有本次開行者、已出塢停泊外其餘各船、於昨日天氣清朗早八時許、先後離塢下碇、當船出塢時、汽笛鳴々、頗形熱鬧、五十餘隻船分停於江面、旅成大觀、又航務局改組後、將沿江事務所分定等級、並取銷黑河分局、將各分局名義、一律改稱事務所、現在該局以沿江各大船埠既設有事務所、船隻往來經過、搭貨裝貨、可由各該船直接向事務所辦理惟未有事務所之處、應擇當地成實商號、委託代理、予以扣用、以廣招徠、昨時開列沿江各口岸主人代理人姓名、通告各船、使之經過該埠時、以重航業事務、直接與之接洽、關於航務計烏河代辦人爲馬鳳岐、新甸爲興盛隆、木蘭縣爲新記、小羅勒密爲魁記、竹簾爲楊永午、伊漢通尼孔人、湯源爲邱俊卿、樺川爲福豐成、新城鎭爲萬盛公、綏東爲蘇記、烏云爲恒昌號、海青魚廠爲鄭雄九、蕤興鎭爲安廣生、團山子爲楊雲峰、奇克特爲蘇記、饒河爲朱明德、肇州扶餘、大賚均爲該地之大德昌、又該局以航務已開始、局內人員、應按日到局辦公、不得早退遲到、自本月九日起、廢除星期日、俾與普通日同樣辦公、又冬令時間、上午九時起始辦公下午四時散値、茲因天長、辦公時間改由上午八時起始、下午五時停止、非有重大事故、經請假許可者、不准稍誤、又本埠橫江載渡小汽船、往來搭客均領有船票、在去年營業開始之時、均不加貼印花稅票、迨至秋間、江面小汽船增多每日售出船票、收入甚鉅、駐哈印花分處、以此項船票、與大汽船客票相同、自應收稅、當通令各船主、照章於每票上加貼印花一分當時各小汽船商人、以每票一張貼印花一分、未免過重、遂懇請仿照汽車票辦法、每本貼印花六角、印花處已准通融辦理、今歲開江印花稅處、忽令船戶每票仍貼印花一分、其令文略謂、查橫江汽船、所售客票、去歲因封凍在即、又兼生意蕭條乃准予每本貼用印花六角、但係一時通融辦法、不得援以爲例、業經通知在案、茲者封凍已開、兩岸競渡、正生意暢茂之時、該船等均須按應售客票、每張貼用一分、以符定章、而裕稅收、倘有藉詞上年按本貼用、或收票資、而不給票一經查獲、定懲不貸、本處言法相隨、勿謂言之不預也、除派專員逐日查察外 合亟布告該橫江渡船等、一體遵知云云（完）

魯戰敗耗傳來 哈洋又復跌落
張煥相仍謀維持

東省特別區行政長官張煥相、費盡心血、維持哈洋、然大勢已非無可挽回、哈洋之公定行市、竟由七十四元跌至七十二元、尤其自魯軍戰敗消息傳至哈埠以來、金融愈爲不穩、前次雖曾準備中東路之保管金、以備兌現之用、竟因催促軍費、匯往北京、以致於維持哈洋上、又受一頓挫、顧自張氏就任財政監理官以來、曾企圖改革整理北滿幣制、然彈壓取引所稍過、即受張學良叱責、謂若於商民之方策、殊不適當等情、東三省官銀號分號、亦每次藉口奉軍本號命令、而不服張氏之節度、以致張氏束手無策、諸多掣肘、最近因在哈埠萬償俱盡、乃與長春商務總會、協議維持方策云

現洋陸續運省來
運到百萬元準備兌現

奉天廿一日運到現洋一百箱、茲聞昨晚又續運百箱來奉、前後共合現大洋百萬元、業已運交東三省官銀號、預備兌換奉票之用、以後尙須陸續運來云、又據稱云、奉天小西邊門車站、於日昨運到現洋百箱、約五十萬元、聞係作爲奉票兌現之用、惟推據省署人員傳說、此欵乃省長召開金融會議之結果、向邊業銀行借款五百萬元、業經立約簽字、蓋印故業電京預備現洋運送來奉作爲整理奉票之用、此現洋百箱即其第一批云（夢）

街市百物騰漲

四平街自以當局維持錢法以來、微見功效、不料自戰端開始、一般大家虛把順風倒旗、關乎勝敗、今見省者戰事不利、而金鈔忽然隨風而漲、大有躍漲千丈之勢、昨晚落市金票、兌奉票卅元現洋兌奉票二九、奉票跌落、可見一班、各物又隨之而漲、小民何堪設想哉

慶源號由長 運到大批官帖

朝鮮北岸國境慶源縣、當舖兼金融業者華興當、十九日由長春永衛長、經郵政局依朝鮮鐵路、運去每袋裝入十萬吊之官帖計十五袋、此欵將轉匯吉林管內、延吉道琿春地方、因由吉敦線郵送、恐遭胡匪掠劫、故特繞道遞送查朝鮮與吉林國境、華韓人往來頻繁、而吉林省內又需官帖、故慶源縣匯來官帖兌換、可從中博得利益、逐運來大宗欵項、若吉會線築成時、流用官帖區域、當更擴大、以中韓國境爲中心、官帖之流用或勢如洪水亦未可知、聞長春各錢莊均在已會運多額之官帖前往云

特產行市（廿四日）

▲大豆（前場）

日期	開行	最高	最低	收盤
四月末	六二一〇	六二一〇	六二一〇	六二一〇
五月末	六二七〇	六二七〇	六二七〇	六二七〇
六月末	六三〇〇	六三〇〇	六二八〇	六二九〇
七月末	六三〇〇	六三〇〇	六二九〇	六三一〇

所成數 五十九車

▲豆餅

日期	開行	最高	最低	收盤
五月限	二〇八〇	二〇八〇	二〇八〇	二〇八〇
五月末	二〇六五	二〇六五	二〇六五	二〇六五
六月限	二〇六〇	二〇六〇	二〇六〇	二〇六〇
五月限	二〇三五	二〇三五	二〇三五	二〇三五

所成數 六萬九千片

▲豆油

日期	開行	最高	最低	收盤
四月限	一七三五	一七三五	一七三五	一七三五
五月限	一七三五	一七三五	一七三五	一七三五
六月限	一七三五	一七三五	一七三五	一七三五

所成數 六千箱

▲高粱

日期	開行	最高	最低	收盤
四月末	三一〇〇	三一三〇	三一〇〇	三一三〇
五月末	三三〇〇	三三五〇	三三〇〇	三三五〇
六月末	三三〇〇	三三五〇	三三〇〇	三三五〇
七月末	三三八〇	三四二〇	三三八〇	三四一〇

所成數 二百八車

▲大豆（後場）

日期	開行	最高	最低	收盤
四月限	六二一〇	六二四〇	六二一〇	六二四〇
六月限	六三〇〇	六三〇〇	六三〇〇	六三〇〇
七月限	六三一〇	六三三〇	六三一〇	六三三〇

所成數 二十三車

▲豆餅

日期	開行	最高	最低	收盤
五月限	二〇八五	二〇八五	二〇八五	二〇八五
六月限	二〇六〇	二〇六〇	二〇六〇	二〇六〇
七月限	二〇四〇	二〇四〇	二〇四〇	二〇四〇

所成數 一萬七千片

▲豆油

日期	開行	最高	最低	收盤
五月限	一七三五	一七三五	一七三五	一七三五
六月限	一七三五	一七三五	一七三五	一七三五

所成數 一千箱

▲高粱

日期	開行	最高	最低	收盤
四月限	三二〇	三二〇	三一〇	三二〇
五月限	三二四〇	三二四〇	三二四〇	三二四〇
六月限	三三〇	三三六	三三〇	三三六
七月限	三四三〇	三四四〇	三四三〇	三四四〇

所成數 百車

▲包米（未妥）

錢鈔行市（廿四日）

▲定期

	高價	低價		
近期	九七一〇	九七四〇	九七一〇	九七一五
遠期	九七三五	九七四五	九七二五	九七四五

所成數 近期二百八萬圓 遠期百六十四萬圓

▲前場 現貨

	銀對金	銀對洋	金對洋
九時	九六七五	一三三六〇	一三七九五
十時	九七一〇	一三三九五	一三七六五
十一時	九七〇	一三三九	一三七四五
十二時	—	—	—

所成數 銀對金八萬三千圓 銀對洋一萬八千圓

▲後場

廿八日（開行 九七二五 最高 九七三五（最低 九七二〇 散行 九七三五

	銀對金	銀對洋	金對洋
二時半	九七三五	一三〇〇	一三八三五
三時半	九七三五	一三四〇〇	一三八三五

滙兌行市（廿四日）

倫敦銀塊 二六便士十六分七
同期貨 二六便士十六分五
紐約銀塊 五七仙八分五
孟買銀塊 六〇魯布八分一
英美電匯 四圓八八仙十六分三
美日匯兌 四七圓十六分十一
中美匯兌 六三圓十六分九
倫敦匯兌行市
伯林 廿金馬克 四一八分三
巴里 一二四法〇二

市場電報（廿四日）

大阪綿絲

日期	前場開行	前場收盤
四月限	一三九七〇	一三八五〇
五月限	一三一七〇	一三〇八〇
六月限	一三三四〇	一三三九〇
七月限	一三五八〇	一三五三〇
八月限	一三七三〇	一三六九〇
九月限	一三八八〇	一三八六〇
十月限	一四〇八〇	一四〇五〇

橫濱生絲

四月	一三三七〇	一三四六〇
五月	一三四六〇	一三五四〇
六月	一三五三〇	一三六〇〇
七月	一三六二〇	一三六九〇
八月	一三八四〇	一三八九〇

印度麻袋
藍打袋 四七魯布〇分〇
綠扛袋 五二魯布十六分一
匯兌行 一三〇魯布四分三

救病 如同 救火

救火貴乎迅速
稍遲則釀成燎原之災
救病亦猶如此
如神衰虛損諸症
萬不宜任其淹纏
恐其久病不愈
即成致命之虛癆
救病之最快者、首推

百齡機

因其能直接添精生血
清導腹中滯積
使病人大小便通利
又能開胃健脾
使病人大啓食慾
而補助其消化
更能消滅血中毒質
使病人寒熱自退
頭痛等症
立見痊愈
對於女子方面
又有通經補血之功
百齡機調治虛損諸症
可稱面面俱到
凡面黃肌瘦久病不愈者
服之皆立見奇效
一試便知

（百齡機價目）
（均按現大洋計算）
小瓶一元 每打十元
大瓶二元 每打廿元
東三省總發行所 奉天大西邊門外
九福公司
大連分銷處 華泰西藥房
哈爾濱分銷處 泰華西藥商行
各埠藥房均有出

清血 轟動全球 打倒花柳

野花香 解毒

凡物之足以累人者莫甚於病而病之最劇烈者尤莫過於血分病也罹斯症者恒致身體虛弱精神不暢四肢之困憊無論矣更能遺害子孫失其健康所謂花柳病者是也蓋此病之來也多含毒菌乘吾體歉弱之際侵入血脈之中潛滋暗長肆行其虐苟不積極救治必至猖獗難制升天落地上下潰爛以翩翩少年頓成獰惡廢人可不懼哉本藥房有鑒及此遂不惜光陰貲財多年研究始發明出野花香一藥專以淸血解毒爲主以化學之妙術采無上之精品製成玉液以醫患者且藥性純和不激不燥有利於疾病無害於身心並無絲毫意外之發生既服之後能除週身之濕毒及種種之瘡結至於强筋骨活血脈逐邪氣防傳染尤屬本藥之餘効惟以普濟爲懷不辭一再說法望一般患花柳者幸勿以斯言爲河漢也

主治

淸血解毒　骨節疼痛　梅毒痂瘡
升頂歸後　毒性結核　血分不淸
虧氣虧血　喉鼻腫爛　除濕化瘤
梅性疥瘡　癱症潰瘡　男婦各種
各花柳毒症
或毒性滑孕　或因毒經閉　或梅毒滑胎　或子宮作潰　或毒串終身不育
或內致淋瀝不止　以及胎落毛髮　頑毒痔瘡咽喉疼　痛音啞　毒染耳聾目瞶　或梅毒入骨疼痛

一經服用　百毒俱消　血液立淸　元氣恢復　身體繼之而壯　設無病之預防　或疑似之毒症　直接傳染　間接傳染　均可服用　均贊爲淸血解毒之聖藥　誠哉斯言也

服法　服時將瓶搖勻日服三次每瓶分七日服　三年以前得此病者服一星期能出三分兩星期能出六分三星期保管除根決無虛言

大連市浪速町五十四番地
康德記藥房謹啓